

保健福祉部

<u>保健福祉事業の概要</u>	- 1
<u>保健事業</u>	- 3
<u>生活保護</u>	- 9
<u>児童・母子福祉</u>	- 11
<u>高齢者福祉</u>	- 24
<u>障害者(児)福祉</u>	- 28
<u>福祉施設</u>	- 34
<u>四日市市社会福祉協議会</u>	- 49
<u>保健センター</u>	- 51
<u>保健センター楠分室</u>	- 51
<u>福祉センター</u>	- 52

保健福祉事業の概要

近年、諸外国にも例を見ない速さで人口の少子化・高齢化が進み、高齢者問題をはじめ、心身障害者（児）・児童・母子・低所得者対策、市民生活に密着した総合的な健康づくりの推進と救急医療体制の確保など、保健福祉面での行政需要は多様化してきている。こうした状況に対応するため、本市においては、「健康で安心して暮らせるまちづくり」を目標に掲げ、すべての人が生きがいを持ち、市民が身近なところで共に支える福祉のまちを目指して各種の施策を進めている。

地域福祉としては、個人が人として尊重され、地域で自立した生活が送れるよう、市民・事業者・行政などが協働して福祉課題に取り組むため、平成16年3月に四日市市地域福祉計画を策定した。

高齢者福祉対策としては、平成18年3月に策定した第3次介護保険事業計画・第4次高齢者保健福祉計画を推進し、介護保険制度や高齢者施策の充実に努め、高齢者が可能な限り住み慣れた地域で安心して暮らし続けることができるよう在宅福祉サービスの基盤整備や高齢者の生きがいづくりと社会参加の促進を図るなど、長寿社会にふさわしいまちづくりを推進している。

障害者福祉対策としては、障害者自立支援法が平成18年4月から段階的に施行され、障害の種別にかかわらず、障害福祉サービスが利用できるよう、仕組みを一元化し、施設・事業を再編するなど大きく変更がなされた。そのような中で、本市では、平成15年度に策定した「第2次四日市市障害者計画」に基づき、相談・支援体制の充実、地域生活の支援、雇用就労の促進、精神障害者の支援、防災対策等の各施策の充実に努めている。また、障害者自立支援法に定める「障害福祉計画」を平成18年度に策定し、それに基づき、障害者が地域において自立した生活が営むことができるよう居宅生活を支援し、社会参加を促進するため、障害福祉サービスの提供や地域生活支援事業を実施するとともに、ハード面だけでなく心のバリアフリーを進めて、誰もが安全で安心して暮らせるまちづくりに取り組んでいる。

児童福祉対策としては、次代の社会を担う子どもが健やかに生まれ、育成される環境の整備を図るために策定した四日市市次世代育成戦略プランに基づき、待機児童の解消を図るため、民間保育園を2園新設するとともに、多様な保育サービスを提供するため、乳児保育（4ヶ所）や延長保育（5ヶ所）、特定保育（2ヶ所）、一時保育（4ヶ所）の拡充と、日曜、祝日に働く保護者のための休日保育を新たに実施するなど、多様な保育サービスの提供促進に取り組んでいる。

さらに、地域の子育て家庭を支援するため、保育園併設型の子育て支援センターを2ヶ所拡充し、12ヶ所の子育て支援センターを設置して、楽しんで子育てできるように相談や情報提供、遊びの場や保護者同士の交流の場の提供を行っている。

子どもの虐待防止対策としては、早期発見、早期対応、未然防止に向けて関係機関が定期的に会議を開催するとともに、連携して四日市市子どもの虐待防止ネットワーク事業を実施しているが、平成19年度からは家庭児童相談室のケースワーク機能やコーディネートの機能の向上を図るため体制を強化した。

公立保育園の民営化については、平成19年4月に3園を社会福祉法人に移管し、平成20年度移管予定の高花平、三重保育園において1年間の保育引継事業を行うほか、必要な園舎整備にも着手し、円滑移管に努めている。

低所得者対策としては、生活保護を実施し、健康で文化的な最低限度の生活を保障するとともに、法外援護、生活支援専門相談、就労支援などを実施し、自立の促進に努めている。

保健事業としては、乳幼児期の健全な発育・発達や生活習慣病の予防・健康増進、また介護予防などライフサイクルに対応した各種事業や救急医療体制の充実に努めている。

さらに、「ヘルスアップ事業」の成果を健康づくり事業等に取り入れ、市民ボランティアとの協働のもとに、地域への展開、職域との連携に努め、市民の健康づくりを支援する。

・保健事業

人口の高齢化、少子化に伴い、母子保健、健康増進・生活習慣病予防、介護予防などの保健需要が増大し、また多様化していることから、福祉・医療など関係機関との連携も図りながら、市民の健康づくりのための保健事業を行い、生涯を通じた健康づくりの体制の充実に努めている。

また、休日等の急病患者等に対する救急医療体制の充実に努めている。

- ・保健施策……………保健センターを拠点として、母子保健法に基づく健康診査、健康教育、訪問指導、育児相談等、老人保健法等に基づく健康手帳の交付、健康教育・健康相談、健康診査、訪問指導、機能訓練等、また各種予防接種、結核予防、地域における健康づくり事業等を行うとともに、三重北勢健康増進センターでは、健康度測定・体力測定、運動実践指導、健康運動教室等の事業を実施し、運動実践による健康回復や健康増進の支援を行っている。
- ・救急医療対策……………初期救急医療体制として、休日における急病患者の医療の確保のための応急診療所の開設、病院群輪番制による二次救急医療の確保、救急医療情報システムによる医療機関案内を行っている。

保健施策

1. 母子保健

妊婦、乳幼児の健康診査及び育児、栄養等の相談業務等を実施し、健やかな子育ての支援に努めている。（平成19年3月31日現在）

- ・妊婦一般健康診査（前期・後期） 5,671人
問診及び診察、HBs抗原検査、血色素検査、血圧測定、尿検査、超音波検査（35歳以上）
- ・乳児一般健康診査（4か月、10か月）5,448人
問診及び診察、育児・栄養指導
- ・1歳6か月児健康診査 2,781人
問診、身体測定、内科・歯科健康診査、親子関係の観察、生活習慣・栄養・必要に応じて心理（発達、育児不安）相談
- ・3歳児健康診査 2,857人
問診、身体測定、尿検査、内科・歯科健康診査、親子関係の観察、生活習慣・栄養・必要に応じて心理（発達、育児不安）相談、視覚検査、聴覚検査
- ・プレママ栄養教室 50人
妊娠を希望する人及び妊婦とその家族に対しての栄養指導、育児学級「ぴよぴよクラブ」参加者とのふれあい体験
- ・育児学級「パパママ教室」 277人
講義（妊娠中の過ごし方・栄養）、沐浴・妊娠模擬体験、個別相談
- ・妊婦歯科教室 76人
歯科健診及び歯みがき指導・歯みがき実習等
- ・育児学級「ぴよぴよクラブ」「わんぱくクラブ」 4,231人
参加者同士の交流、身体測定、*プレママ栄養教室参加者の乳児との触れ合い体験・交流、*個別相談 *は「ぴよぴよクラブ」のみ実施
- ・親子ふれあい教室「コアラ」 親子遊び 親子エアロビクス 629人

- ・乳幼児食教室 584 人
乳幼児の各時期に応じた食生活指導、試食、栄養相談
 - ・事故予防教室 65 人
心肺蘇生法の実技指導・事故予防に対する話
 - ・親子教室「ラッコ」「イルカ」 453 人
健康診査・育児相談等の母子保健事業において、発達・育児不安等で経過観察が必要な親子に対する集団遊び・自由遊び・グループワーク・個別相談等
 - ・幼児歯みがき教室 636 人
歯科健診及び歯みがき指導・歯みがき実習等
 - ・訪園歯みがき教室（希望のある保育園・幼稚園） 660 人
園児及び保護者に対して虫歯について・歯みがきの大切さ（紙しばい等）、歯みがき指導及び歯みがき実習
 - ・育児相談 1,694 人
身体測定、生活・栄養・歯の相談
 - ・心理発達相談（事後継続指導） 582 人
健康診査・育児相談等の母子保健事業において、発達・育児不安等で経過観察が必要な親子に対する心理発達相談員による個別相談
 - ・子育て支援事業での相談 806 人
保育園、幼稚園、子育て支援センター、民生委員児童委員主催等の子育て支援事業に参加し育児相談を実施。
 - ・訪問指導（妊産婦及び乳幼児） 1,754 件
妊産婦に対する妊娠・産後の生活等の相談、新生児、乳幼児に対する発達チェック・生活・栄養・育児相談
- 母子健康手帳交付数 3,081 件

2.成人保健

老人保健法や健康増進法に基づき、壮年期からの健康の保持増進をはかるため、また疾病の予防や早期発見、さらに機能訓練等の保健事業を総合的に実施し、健康づくりを推進している。

（１）健康手帳の交付

健康診査の記録、その他老後における健康の保持のために必要な事項を記載する。

（平成19年3月31日現在）

医療受給資格者 *75歳以上の者 65～74歳寝たきり者	622人
40歳以上で医療受給資格者以外の者	2,061人
合 計	2,683人

（２）健康教育実施状況

（平成19年3月31日現在）

- ・健康ボランティアの養成 参加者延べ 1,200 人
食生活改善推進員養成事業(栄養教室)、ヘルスリーダー育成講座(フォローアップ)、リスナー

養成講座、ステキ健康サポーター養成講座

- ・健康講座、生活習慣病予防講座 参加者延べ 13,799人

地区からの要望・依頼、出前講座、骨コツ教室、乳がん予防健康教育（乳がん検診時）、やめたい人の禁煙サポート教室、ヘルスアップ事業、生活習慣病予防公開講座、レッツきらめくボディ教室、リラクゼーション教室、心の健康づくり公開講座、いきいき栄養教室、健康のためのシェイプアップ教室、保健事業支援講座、親子ヘルシー料理教室

(3) 健康相談実施状況

- ・相談事業 利用件数延べ 5,164件
一般健康相談、保健センター等による健康相談、電話による健康相談、健康教育と併設

(4) 基本健康診査・がん検診

健(検)診を実施することにより、疾病を早期に発見し、適切な治療及び生活習慣の改善につなげる。

区 分		受診者数(人)	
基本健康診査(40歳以上)		43,628	
(40歳未満)		606	
肝炎検査(40歳以上)		6,804	
胃がん検診(40歳以上)		9,292	
(40歳未満)		259	
子宮がん検診(20歳以上)	頸部	6,841	
肺がん検診(40歳以上)	X線	4,083	
	うち喀痰	91	
	(40歳未満)	X線	162
		うち喀痰	1
乳がん検診(40歳以上)		3,820	
(40歳未満)		556	
大腸がん検診(40歳以上)		10,050	
歯周病検診(40・50・60・70歳)		688	

(5) 訪問指導

心身の状況やその置かれている環境等に照らして、保健指導が必要であると認められる者及びその家族に対して、保健師等が訪問し、本人及びその家族に対し必要な保健指導を行い、これらの者の心身機能の低下の防止と健康の保持増進を図る。

(6) 介護予防事業

参加者延べ 12,261人

要介護状態にならないよう栄養や運動を指導し、高齢者の生活の質を高め、地域における自主的活動を育成する。

お達者倶楽部・出張お達者倶楽部、熟年元気いっぱい運動教室、元気で長生き料理教室

ヘルスリーダーによるイキイキ教室、ドレミでワッショイ

3. 健康増進

平成11年4月15日から、三重北勢健康増進センターを開設し、健康度測定や総合体力測定、運動実践指導などを行なうとともに運動施設等を広く地域住民の利用に供している。

〔施設の概要〕

所在地	四日市市塩浜町1番地11
敷地規模	21,992㎡（所有者 三重県）
施設規模	建物面積 6,003㎡ 建築延面積 8,694㎡
施設構造	鉄筋鉄骨コンクリート造及び鉄筋コンクリート造一部鉄骨造
健康度測定施設	(1階) 問診室、検査測定室(身長・体重・体脂肪測定、血圧測定、肺機能検査、安静心電図検査)、X線室、運動負荷試験室、体力測定室、診察室、相談指導室
運動施設	(1階) 温水プール (2階) トレーニングジム ランニングトラック ランニングトラック内フィールド (屋外) グラウンドゴルフ場
その他の施設	機能訓練施設(1階) 機能訓練室、理学訓練室、言語訓練室、 訓練準備室(障害児保護者訓練指導) 会議施設 (1階) 第1会議室(45席)、研修室(63席) (2階) 第2会議室(30席)、第3会議室(18席) 図書コミュニティー(1階)

〔施設利用状況〕

(平成19年3月31日現在)

区分(個人使用)	利用者数(人)
プー ル	60,843
トレ-ニングルーム	21,086
軽運動室及び ランニングトラック内フィールド	6,277
グラウンドゴルフ場	6,269
計	94,475

区分(専用使用)	利用者数(人)
第2プー ル	9,302
グラウンドゴルフ場	582
軽運動室	7,900
計	17,784

区 分	利用者数(人)
健康度測定	118
総合体力測定	1,191
運動実践指導	4,317
障害児等機能回復訓練	2,055
健康教室	3,268
計	10,949

区 分	利用者数(人)
会議室等	12,170

利用者合計 135,378人

4. 結核予防実施状況 (平成19年3月31日現在)

BCG接種・・対象年齢 生後6か月未満 2,935人
結核検診・・間接節撮影 2,796人

5. 予防接種実施状況 (平成19年3月31日現在)

三種混合(ジフテリア、百日咳、破傷風): 生後3か月以上7歳6か月未満 11,687人
二種混合(ジフテリア、破傷風): 11歳、12歳 3,128人
麻しん・風しん混合: 満1歳以上2歳未満、小学校入学前1年間 5,832人
ポリオ: 生後3か月以上7歳6か月未満 6,030人
インフルエンザ: 65歳以上(内部障害等で身体障害者手帳1級相当者は60歳以上) 28,732人

救急医療対策

1. 四日市市応急診療所

初期救急医療体制として、休日における応急診療業務を行い、急病患者の医療の確保を図る。

所在地 四日市市西新地14番20号
診療日 日曜日・祝(休)日、年末年始(1/1を除く)
診療科目 内科・小児科
耳鼻咽喉科(日曜日のみ)
診察受付時間 AM9:30~PM4:00

2. 病院群輪番制病院運営事業

休日・夜間における入院治療を必要とする重症救急患者の医療を確保するため、公的3病院(県立総合医療センター・四日市社会保険病院・市立四日市病院)による病院群輪番制を実施。

対象地区 四日市市・菰野町・川越町・朝日町の全域
当番日 県立総合医療センター 毎月1,3,6,9のつく日
市立四日市病院 毎月0,4,5,8のつく日
四日市社会保険病院 毎月2,7のつく日

なお第3次救急医療体策として、脳卒中・心筋梗塞等、高度の医療内容を必要とする緊急患

者の医療を確保するため、救命救急センターを県立総合医療センター内に設置。

3. 四日市市歯科医療センター

(1) 一般歯科診療

休日における歯の痛み等に対応するため、応急歯科診療を行い、急病患者的医療の確保を図る。

所在地 四日市市本町9番12号

診療日 年末年始(1/1を除く)

診察時間 AM9:00～AM11:30

(2) 障害者歯科診療

市内に住所を有し、障害を有することにより歯科診療機関で治療を受ける事が困難な人の診療業務を行い医療の確保を図る。(診療は予約制)

所在地 四日市市本町9番12号

診療日 火・木曜日、第三日曜日

診察時間 火・木 PM1:00～PM4:00 日 AM9:30～PM0:30

(12/28～1/3を除く)

4. 救急医療情報システム

休日夜間の救急患者に、病院、診療所の応需状況を常時把握して、最適医療機関を迅速・正確に案内するため、県、市、医師会の三者が共同で医療情報システムを設置して情報を提供。

5. 献血推進事業

献血思想の普及啓発、三重県及び三重県赤十字血液センターとの連絡調整、献血計画の策定と実施。

四日市市献血推進の日... 7月29日・1月29日

生活保護

国の定める最低基準の生活を維持することが困難な世帯に対し、生活保護法に基づき、生活、住宅、教育、介護、医療、出産、生業、葬祭等の扶助を行い、最低限度の生活を保障している。また、生活面での指導・支援を行い、世帯の自立自助に努めている。

保護状況

年度	全市人口	保護世帯	保護人員	保護率	保護費総額
平成 13	295,654 人	1,379 世帯	2,017 人	6.9%	3,691,235 千円
14	296,651	1,523	2,230	7.5	4,000,371
15	297,284	1,665	2,439	8.2	4,212,632
16	298,137	1,741	2,527	8.5	4,352,237
17	310,966	1,829	2,656	8.6	4,537,635
18	312,062	1,923	2,791	9.1	4,746,022

保護費支出状況

(単位：千円)

区 分	平成 13 年		14		15		16		17		
	人員	金額	人員	金額	人員	金額	人員	金額	人員	金額	
扶 助 費	生活扶助	20,989	1,120,489	23,502	1,235,515	25,643	1,354,938	26,624	1,366,595	27,553	1,390,546
	住宅扶助	16,907	272,269	19,293	324,671	21,305	366,073	22,445	394,578	23,688	429,900
	教育扶助	2,300	15,255	2,236	14,679	2,617	17,249	2,667	17,219	2,937	19,512
	介護扶助	2,036	32,708	2,555	59,358	3,076	69,204	3,390	76,340	3,689	91,224
	医療扶助	20,083	2,177,784	21,961	2,294,069	24,030	2,332,329	24,828	2,429,278	26,080	2,527,066
	出産扶助	7	2,232	9	2,205	6	1,749	7	2,015	9	1,977
	生業扶助	4	186	9	1,647	23	1,042	13	1,056	29	2,751
	葬祭扶助	35	3,857	23	3,363	38	4,804	21	2,505	703	10,960
	小 計	62,361	3,624,780	69,588	3,935,507	76,738	4,147,388	79,995	4,289,586	84,688	4,473,936
施設委託事業費	490	66,455	494	64,864	497	65,244	468	62,651	491	63,699	
合 計	62,851	3,691,235	70,082	4,000,371	77,235	4,212,632	80,463	4,352,237	85,179	4,537,635	

区 分	平成 18 年									
	人員	金額	人員	金額	人員	金額	人員	金額	人員	金額
扶 助 費	生活扶助	28,772	1,450,515							
	住宅扶助	24,972	462,986							
	教育扶助	3,106	18,553							
	介護扶助	3,739	87,212							
	医療扶助	26,436	2,639,913							
	出産扶助	3	635							
	生業扶助	745	9,821							
	葬祭扶助	40	5,074							
	小 計	87,813	4,674,709							
施設委託事業 費	517	71,313								
合 計	88,330	4,746,022								

・ 児童・母子福祉

保育所

出生率の低下から保育所入所児数も従前は減少傾向にあったものが、近年は増加傾向になっている。保育需要が多様化していることから、低年齢児保育、長時間保育、障害児保育を実施している。

また、今日、都市化の進展や核家族化により、家庭や地域社会における養育機能の低下等が指摘されており、保育所が地域の子育て支援の機能を発揮できるよう、民間保育所と連携を保ちながら、保育内容の充実、向上に努めている。

1. 公立保育所（28カ所）

（平成19年4月1日現在）

施設名	所在地	定員	現員	認可年月日
		人	人	昭
橋北	川原町 26-7	120	119	23.12.27
富洲原	富洲原町 31-35	120	125	26.4.30
港	浜町 3-6(休園中)	--	--	--
塩浜西	柳町 33	60	63	27.7.1
四郷	室山町 233	120	100	28.5.1
羽津	羽津中二丁目 3-2	120	123	29.7.1
あがた	赤水町 966-1	90	75	27.7.1
大矢知	松寺一丁目 11-12	110	113	28.9.1
中央	元新町 2-17	120	114	30.8.1
ときわ	ときわ五丁目 1-12	150	150	33.4.1
富田	富田二丁目 12-9	80	82	39.4.1
高花平	高花平二丁目 1-53	60	60	40.4.1
海蔵	大字西阿倉川 883-1	110	121	42.9.1
下野	あさけが丘二丁目 1-156	60	40	44.6.1
内部	采女町 1576-1	130	136	45.4.1
磯津	大字塩浜 3050-2	40	39	46.4.1
坂部	坂部が丘五丁目 1-3	60	57	47.4.1
保々	西村町 2725-1	100	111	48.4.1
笹川	笹川六丁目 29-1	100	92	48.8.1
三重	三重一丁目 7	60	54	49.10.1
神前	高角町 2985-1	80	81	51.4.1
日永中央	日永西四丁目 1-29	110	108	51.7.1

笹川西	笹川九丁目 16-3	100	88	52.4.1
桜台	桜台一丁目 35-28	90	79	52.4.1
下野中央	朝明町 498-1	70	75	54.4.1
八郷西	あかつき台一丁目 2-89	60	51	55.4.1
くす北	楠町南五味塚 43	60	44	31.3.1
くす南	楠町北五味塚 752	70	71	31.12.1
合計		2,450	2,371	

2. 保育所保育料徴収料

〔表1〕

納入義務者の属する世帯の階層区分		保育料基準額（月額）単位円			
階層区分	定 義	3歳未満児	3歳児	4歳以上児	
第1	生活保護法による被保護世帯（単給世帯を含む）	0	0	0	
第2	前年度分の市町村民税非課税世帯 （母子家庭のみ）	0	0	0	
第3	第1階層及び第6～第12階層を除き、前年度分の市町村民税の額の区分が次の区分に該当する世帯	前年度分の市町村民税非課税世帯 （母子家庭除く）	6,700 （3,350） 《670》	4,900 （2,450） 《490》	4,200 （2,100） 《420》
第4		均等割の額のみ（所得割の額のない世帯）	11,000 （5,500） 《1,100》	7,900 （3,950） 《790》	7,300 （3,650） 《730》
第5		所得割の額のある世帯	12,200 （6,100） 《1,220》	9,100 （4,550） 《910》	8,600 （4,300） 《860》
第6	第1階層を除き、前年分の所得税課税世帯であってその所得税の額の区分が次の区分に該当する世帯	15,300円未満	15,600 （7,800） 《1,560》	11,700 （5,850） 《1,170》	10,800 （5,400） 《1,080》
第7		15,300円以上 72,000円未満	26,400 （13,200） 《2,640》	19,300 （9,650） 《1,930》	16,800 （8,400） 《1,680》
第8		72,000円以上 126,000円未満	35,900 （17,950） 《3,590》	25,000 （12,500） 《2,500》	20,800 （10,400） 《2,080》
第9		126,000円以上 180,000円未満	41,900 （20,950） 《4,190》	27,300 （13,650） 《2,730》	22,600 （11,300） 《2,260》
第10		180,000円以上 319,500円未満	47,600 （23,800） 《4,760》	29,800 （14,900） 《2,980》	25,000 （12,500） 《2,500》
第11		319,500円以上 459,000円未満	52,000 （26,000） 《5,200》	31,900 （15,950） 《3,190》	25,800 （12,900） 《2,580》

第 12		459,000 円以上	58,500 (29,250) 《5,850》	33,100 (16,550) 《3,310》	26,600 (13,300) 《2,660》
------	--	-------------	---------------------------------	---------------------------------	---------------------------------

同一世帯において保育所、幼稚園及び認定こども園に入所している児童が2人以上いる場合の保育料
〔表2〕

同一世帯の入所児童のうち、保育所に入所している児童に係る保育料	1 同一世帯の入所児童のうち、最も年齢の高い児童	基準額表の上段の額
	2 同一世帯の入所児童のうち、1の児童の次に年齢の高い児童	基準額表の上段の額×0.5 ()内の額
	3 その他の児童	基準額表の上段の額×0.1 《 》内の額

備 考

- (1) 年齢区分は入所月初日時点での満年齢で決定し、年度中は変更しません。
- (2) 1か月全日欠席児童の月額保育料については、所定の月額保育料の7割(10円未満は切り捨て)とします。1日でも出席した場合は、その月の保育料は全額納入していただくこととなります。
- (3) 保育料は、配当控除、外国税額控除、及び住宅取得控除を控除する前の所得税額により計算します。

この表の第4階層における「均等割の額」とは、地方税法(昭和25年法律第226号)第292条第1項1号に規定する均等割の額をいい、第5階層における「所得割の額」とは、同項第2号に規定する所得割(同法第314条の7及び同法附則第5条第2項の規定は適用しない)の額をいう。同法第323条に規定する市民税の減免がある場合は、その額を所得割の額又は均等割の額から順次控除して得た額を所得割の額又は均等割の額とする。

この表の第6階層から第12階層における「所得税の額」とは、所得税法(昭和40年法律第33号)、租税特別措置法(昭和32年法律第26号)、経済社会の変化などに対応して早急に講ずべき所得税及び法人税の負担軽減措置に関する法律(平成11年法律第8号)及び災害被害者に対する租税の減免、徴収猶予等に関する法律(昭和22年法律第175号)の規定によって計算された所得税の額をいう。ただし、所得税額を計算する場合は、次の規定は適用しない。

- ア 所得税法第92条第1項、第95条第1項、第2項及び第3項
- イ 租税特別措置法第41条第1項、第2項及び第3項
- ウ 租税特別措置法の一部を改正する法律(平成10年法律23号)附則第12条

3.私立保育所（23カ所）

（平成19年4月1日現在）

施設名	所在地	定員	現員	認可 年月日
日 永	日永二丁目 13-23	90	96	平 15.4.23
厚生会	前田町 14-20	60	55	昭 23.8.1
浜 田	浜田町 10-15	90	88	23.8.1
口 一 ズ	桜町 534	100	112	23.8.1
海 山 道	海山道町一丁目 57	120	123	26.4.20
塩 浜	塩浜本町一丁目 90	60	48	30.8.1
愛 華	平津町 844-1	90	102	41.3.4
三重愛育	生桑町 14-3	150	169	43.6.1
あ や め	尾平町 2993	60	31	45.9.1
み の り	大宮町 26-5	90	96	46.4.1
かわしま	三滝台四丁目 4-4	120	119	53.4.1
大 谷 台	大谷台一丁目 82	110	107	53.4.1
フ ジ	東坂部町 150-4	110	115	53.4.1
い ず み	三重六丁目 129	100	107	55.4.1
あ が た が 丘	あがたが丘一丁目 18-4	90	102	56.4.1
ひ よ こ	東日野町 1611	90	93	平元 4.1
陽 光 台	浮橋二丁目 7-5	75	72	4.2.10
た い す い	西日野町字今郷 1871 - 7	120	118	18.3.29
こ っ こ	東日野町字道之上 986-1	90	54	19.4.1
西 浦	久保田二丁目 5-3	60	26	19.4.1
河 原 田	河原田町 387	90	65	19.4.1
水 沢	水沢町 2103-5	60	66	19.4.1
たいすい中央	鶉の森一丁目 10-18	45	26	19.4.1
合 計		2,070	1,990	

4.年齢別保育状況

（平成19年4月1日現在）

区分	定員	0歳	1歳	2歳	3歳	4歳	5歳	合計
公立保育所	2,450	26	196	310	531	646	662	2,371
私立保育所	2,070	66	242	312	455	508	472	2,055
合 計	4,520	92	438	622	986	1,154	1,134	4,426

くまだ、岸田保育所広域入所、を含む。

児童相談（処理方法別処理件数）

（平成 18 年度）

は社会福祉主事指導 知的障害者福祉司又	施設入所措置				又は通知 児童相談所への送致	児童相談所の委嘱による調査の完了	他の機関に斡旋紹介	相談・助言・その他	合計
	助産施設	母子寮	母子生活支援施設	（新規ケースのみ） 保育所					
2	2	3	1,771	14	66	112	259	2,229	

家庭児童相談室

（平成 18 年度）

区分	性格生活習慣	知能言語	学校生活	非行	家族関係	環境福祉	心身障害	その他	合計
件数	373	449	183	22	48	56	166	0	1,297

児童手当

児童の養育者に対して、児童手当（特例給付を含む）を支給することにより、児童養育費が家計に与える負担を軽減し、さらにこれを通じて積極的に児童の健全な育成と資質の向上を図る。

（平成 19 年 3 月 31 日現在）

実施年月	昭和 47 年 1 月（昭和 57 年 6 月から外国人も対象）	
支給対象	<ul style="list-style-type: none"> ・日本国内に住所がある日本国民及び外国人 ・小学校修了前の児童を養育している者 ・その人の前年の所得が、一定の額に満たないこと。 	
手当額	第 1 子	月額 5,000 円
	第 2 子	月額 5,000 円
	第 3 子以降	月額 10,000 円
受給者数	20,376 人	3 歳未満受給者数 7,061 人 3 歳以上受給者数 13,315 人

児童扶養手当

父母の離婚、父親の死亡等により父親と生活をともにしていない 18 歳に達する最初の 3 月までの児童の母又は養育者の所得に応じて支給する。

（平成 19 年 3 月 31 日現在）

区分	受給者数	手当月額
全額支給	1,277 人	41,720 円（H18,4 から）、2 人目 5,000 円、3 人目以降、3,000 円加算
一部支給停止	997	41,710 ~ 9,850 円（H18,4 から） 同上
全額支給停止	253	
合計	2,527	

受給世帯の状況

(1) 理由別

離婚	死亡	障害	生死不明	遺棄	拘禁	未婚	重複	合計
2,181	18	5	0	11	3	206	103	2,527

(2) 対象児童数別

1人	2人	3人	4人	5人以上	合計
1,569	746	181	24	7	2,527

特別児童扶養手当

精神または身体に障害のある20歳未満の児童の父母または養育者に支給する。

(平成19年3月31日現在)

等級	受給者数	手当月額
1級	262人(全額支給) 29人(全額停止)	児童1人につき50,750円(平成18.4から)
2級	188人(全額支給) 16人(全額停止)	児童1人につき33,800円(平成18.4から)
合計	495人	

母子相談

20歳未満の児童を扶養する配偶者のない女子及び寡婦に対し、身上相談に応じ、福祉資金の貸付を行うなどその自立に必要な指導を行っている。

(平成18年度)

生活一般						児童		
住宅	医療	暴力 家庭 紛争 その他	就労	結婚	その他	養育	教育	その他
37	40	50	171	1	114	38	10	22

生活援護								その他		合計
母子貸付	母子償還	寡婦貸付	寡婦償還	児童扶養手当	生活保護	公的年金	その他	公営住宅	母子生活支援施設	
409	100	1	1	50	18	2	49	0	12	1,125

母子・寡婦福祉資金

20歳未満の児童を扶養する配偶者のない女子または寡婦に対し、経済的自立を促すとともに生活意欲の向上をはかるため、資金の貸し付けを行っている。

母子・寡婦福祉資金貸付金一覧表

(平成19年7月1日現在)

貸付金の種類	貸付対象	貸付金額の限度 (円)	貸付期間	措置期間	償還期限	利率
事業開業資金	母子家庭の母・寡婦	2,830,000		貸付の日から1年間	据置期間経過後7年以内	無利子
	母子福祉団体	4,260,000				
事業継続資金	母子家庭の母・寡婦	1,420,000		貸付の日から6ヶ月	据置期間経過後7年以内	無利子
	母子福祉団体	1,420,000				
修学資金	母子家庭の児童 寡婦が扶養している子 父母のない児童	一般分 別表1 特別分 別表2	就学期間中	卒業後6ヶ月	据置期間経過後10年以内 (専修学校の一般課程は据置期間経過後5年以内)	無利子
	18歳年度末を迎え児童扶養手当等を受給できなくなった高校等就学児童	上記の額に児童扶養手当の額を加算する				
就職支度資金	母子家庭の母又は児童寡婦・父母のない児童	100,000		貸付の日から1年間	据置期間経過後6年以内	無利子
		通勤のために自動車を購入することが必要と認められる場合 320,000				
生活資金	母子家庭の母・寡婦	母が生計中心者の時(技能習得) 月額141,000 (医療介護) 月額103,000 母が生計非中心者の時又は扶養する子の寡婦 月額69,000	知識・技能を習得する期間中の3年以内医療又は介護を受けている期間中の1年以内	知識・技能を習得期間満了後6ヶ月医療又は介護を受ける期間満了後6ヶ月	据置期間経過後10年以内(技能習得) 据置期間経過後5年以内(医療介護)	年3%医療介護資金及び技能習得資金併用の場合無利子生活安定貸付のうち月額2万円合計48万円までは無利子(ただし、養育費取得のための裁判等の費用の場合は24万円まで無利子)
	母子家庭の母(配偶者のない女子となって7年未満の者)	月額103,000(上限2,400,000) ただし、生活安定貸付期間中の養育費取得のための裁判等の費用については、1,236,000を限度として一括して貸付することができる	配偶者のない女子となって7年未満(生活安定貸付期間)	生活安定貸付期間満了後6ヶ月	据置期間経過後8年以内	
	母子家庭の母・寡婦	母が生計中心者の時 月額103,000 母が生計非中心者の時又は扶養する子のない寡婦月額69,000	離職した日の翌日から1年以内	失業貸付期間満了後6ヶ月	据置期間経過後5年以内	
住宅資金	母子家庭の母・寡婦	一般 1,500,000		貸付の日から6ヶ月	据置期間経過後6年以内	年3%
		災害等 2,000,000		貸付の日から6ヶ月	据置期間経過後7年以内	
転宅資金	母子家庭の母・寡婦	260,000		貸付の日から6ヶ月	据置期間経過後3年以内	年3%
医療介護資金	母子家庭の母又は児童(介護の場合は児童を除く)寡婦	340,000		医療又は介護を受ける期間満了後6ヶ月	据置期間経過後5年以内	無利子
		特に経済的に必要と認められる場合 480,000				
		介護 500,000				

貸付金の種類	貸付対象	貸付金額の限度(円)	貸付期間	措置期間	償還期限	利率	
就学支度資金	母子家庭の児童 寡婦が扶養している子 父母のない児童	小学校	39,500	修学・就業を 終了後6ヶ月	据置期間経過後 10年以内 (修業施設) 据置期間経過後 5年以内	無利子	
		中学校	46,100				
		高等学校 A 高等専門学校 専修学校 (高等課程) (一般課程)	自宅 75,000 自宅外 85,000				
		私立の 高等学校 高等専門学校 専修学校(高等課 程)	自宅 410,000 自宅外 420,000				
		国公立の 大 学 短期大学 専修学校(専門課 程)	自宅 370,000 自宅外 380,000				
		私立の 大 学 短期大学 専修学校(専門課 程)	自宅 580,000 自宅外 590,000				
		修業施設	中学卒業者 Aに準じる				
			高校卒業者 自宅 90,000 自宅外 100,000				
結 婚 資 金	母子家庭の児童 寡婦が扶養している子	婚姻する子1人につ き 300,000		貸付の日から 6ヶ月	据置期間経過後 5年以内	年3%	
修 業 資 金	母子家庭の児童 寡婦が扶養している子 父母のない児童	月額 50,000	知能技能を習得 する期間中の3 年以内	習得期間満了 後1年 自動車免許 の場合、貸付 した時点から 1年	据置期間経過後 6年以内	無利子	
		高校3年在学時就職 希望の児童が自動車 運転免許取得の場合 460,000					
技能習 得資金	母子家庭の母 寡婦	月額 50,000	知能技能を習得 する期間中の3 年以内	習得期間満了 後1年 自動車免許 の場合、貸付 した時点から 1年	据置期間経過後 10年以内	無利子	
		入学金・学費等に必 要と認められる場合 600,000 自動車運転免許取得 の場合 460,000					
特例児童 扶養資金	児童を扶養している配 偶者のない女子	H14.7月分の手当額 から貸付申請の際現 に支給を受けている 額を控除した額(第 2子以降の加算額を 除く) 月額 10~32,370	貸付開始月から 最初の7月分ま で(ただし18歳 に達する日以後 の最初の3月分 まで)通算5年間	貸付期間満了 日又は扶養し ている児童が 満15歳に達し た日の属する 学年を終了し た日のうちい ずれか遅い日 の翌日から1 年間	据置期間経過後 10年以内	無利子	

〔別表1〕

修学資金（一般分）貸付限度額（月額）一覧表

（平成19年7月1日現在）単位：円

学校種別		学年別		1年	2年	3年	4年	5年
		国公立	私立					
高等学校 専修学校 （高等課程）	国公立	自宅通学		18,000	18,000	18,000		
		自宅外通学		23,000	23,000	23,000		
	私立	自宅通学		30,000	30,000	30,000		
		自宅外通学		35,000	35,000	35,000		
高等専門学校	国公立	自宅通学		21,000	21,000	21,000	44,000	44,000
		自宅外通学		22,500	22,500	22,500	50,000	50,000
	私立	自宅通学		32,000	32,000	32,000	52,000	52,000
		自宅外通学		35,000	35,000	35,000	59,000	59,000
短期大学 専修学校 （専門課程）	国公立	自宅通学		45,000	45,000			
		自宅外通学		51,000	51,000			
	私立	自宅通学		53,000	53,000			
		自宅外通学		60,000	60,000			
大学	国公立	自宅通学		45,000	45,000	45,000	44,000	
		自宅外通学		51,000	51,000	51,000	50,000	
	私立	自宅通学		54,000	54,000	54,000	53,000	
		自宅外通学		64,000	64,000	64,000	63,000	
専修学校 （一般課程）			29,000	29,000				

〔別表2〕

修学資金（特別分）貸付限度額（月額）一覧表

（平成19年7月1日現在）単位：円

学校種別		学年別		1年	2年	3年	4年	5年
		国公立	私立					
高等学校 専修学校 （高等課程）	国公立	自宅通学		27,000	27,000	27,000		
		自宅外通学		34,500	34,500	34,500		
	私立	自宅通学		45,000	45,000	45,000		
		自宅外通学		52,500	52,500	52,500		
高等専門学校	国公立	自宅通学		31,500	31,500	31,500	66,000	66,000
		自宅外通学		33,750	33,750	33,750	75,000	75,000
	私立	自宅通学		48,000	48,000	48,000	78,000	78,000
		自宅外通学		52,500	52,500	52,500	88,500	88,500
短期大学 専修学校 （専門課程）	国公立	自宅通学		67,500	67,500			
		自宅外通学		76,500	76,500			
	私立	自宅通学		79,500	79,500			
		自宅外通学		90,000	90,000			
大学	国公立	自宅通学		67,500	67,500	67,500	66,000	
		自宅外通学		76,500	76,500	76,500	75,000	
	私立	自宅通学		81,000	81,000	81,000	79,500	
		自宅外通学		96,000	96,000	96,000	94,500	
専修学校 （一般課程）			43,500	43,500				

乳幼児医療費助成制度

助成の対象者	本市の区域内に住所を有する者 乳幼児が国民健康保険の被保険者又は規則で定める社会保険の被扶養者 扶養義務者の所得が規則で定める所得制限額未満である者
助成の範囲	医療保険により対象者が負担する自己負担金、ただし組合保険などで付加給付がある場合は、その額を控除した額。
始期・終期	乳幼児が出生した日から満4歳になった日の属する月の末日まで
助成方法	受給資格者が行う申請に基づき助成額を支払う。
平成18年度助成件数 149,141件 医療費助成額 281,160千円 文書料助成額 28,611千円	

不妊治療に要する医療費助成

本市で不妊治療を行っている夫婦（法律上の婚姻をしている）に、治療に係る費用（医療費）の一部を助成することによって経済的な支援を行う

助成の開始	平成15年4月1日
助成の対象	夫婦のうち不妊治療を受けた者が、不妊治療の期間及び助成金の交付申請の日に本市の住民基本台帳に記載され、又は本市の外国人登録原票に登録され有効な在留期間を有する者。 国民健康保険の被保険者、又は規則で定める社会保険の被保険者及び被扶養者。
助成の範囲	医師が必要と認めた不妊治療に係る医療費（保険診療一部負担金、保険適用外医療費の自己負担金）の10分の5以内で10万円を限度とする。ただし、健康保険法等で付加給付がある場合は、その額を控除した額。 申請は1年度分につき1回、通算2回の申請を限度とする。
助成方法	受給資格者が行う申請に基づき助成額を支払う。
平成18年度助成件数 222件 助成額 17,554千円	

高齢者福祉

高齢者が医療機関にかかるときの負担を軽くし、安心して医療を受けられるようにするための老人保健制度を実施し、高齢者の保健福祉の向上を図っている。

高齢者が住み慣れた地域で安心して暮らせるよう、介護保険制度の円滑な運営に努め、地域包括支援センターを市内3か所に設置し、介護予防ケアプランの作成や介護予防事業の実施をはじめ介護・福祉にかかわる幅広い分野について総合的な支援を行った。また身近な相談窓口として市内25カ所の在宅介護支援センターに相談業務を委託した。

また、高齢者の在宅生活支援のための訪問給食事業や、在宅介護を支援するおむつ支援事業などを行うとともに、老人クラブへの助成、敬老行事の助成等の敬老事業を実施した。

保険医療対策

1. 老人保健法に基づく医療の給付

助成の開始	昭和58年2月1日
対象者	本市に住所を有する75歳以上の人(昭和7年9月30日以前に生れた人、65歳以上寝たきり老人等を含む) 国民健康保険または社会保険加入者
助成内容	医療費の給付または医療費の支給
平成18年度対象平均人員	28,885人
医療費総額	22,617,619千円

生きがい対策

1. 老人クラブ

老人クラブ及び老人クラブ連合会の行う社会奉仕活動、老人教養講座の開催及び健康増進事業に対して助成を行う。

(平成18年度)

老人クラブ数 (会員数)	事業内容			補助金
	社会奉仕活動	老人教養講座開催	健康増進	
241 (21,648人)	15,352回	4,442回	20,130回	14,315千円

(四捨五入)

2. 老人社会参加活動育成事業委託

高齢者がボランティア活動等を通じて地域福祉の向上につながる活動を行うよう育成し、社会参加を促進する。(老人クラブ会員数1,300人以上の地区に80,000円、1,000人~1,299人の地区に70,000円、700人~999人の地区に60,000円、400~699人の地区に50,000円、399人以下の地区に40,000円を市老人クラブ連合会を通じて助成する。)

3. 社団法人四日市市シルバー人材センター(昭和55年8月設立)

働く意欲のある健康な60歳以上の高齢者に対し、働く機会を与え、生きがいと社会参加を促すことによって福祉の増進を図るもので、シルバー人材センターが高齢者にふさわしい仕事を公共機関や民間企業から有償で引き受け、これを会員の能力・希望に応じて提供する。

(平成17年度)

会員数	受託件数		就労実人員	就労延日人数	契約金額	会員配分金
	公共	民間				
1,340人	486件	8,298件	1,163人	136,683人	667,066,422円	566,072,798円

在宅高齢者の生活支援事業

1. 訪問によるサービス

在宅のひとり暮らしの高齢者等に対し、訪問により、各種のサービスを実施することによって、対象者の生活の助長、社会的孤立感の解消を図る。

平成 18 年度	年度末利用人員	延利用人数
訪問給食	1,053 人	356,124 食
生活支援ホームヘルプサービス	5 人	84 人

2. 緊急通報機能付電話貸与

65 歳以上の低所得で病弱なひとり暮らしの高齢者等に、緊急通報機能付電話機を貸与し、受信センターとの連携により、緊急時の連絡手段を確保する。(平成 18 年度末現在 439 人)

3. 在宅老人短期入所事業

おおむね 65 歳以上で、基本的な生活習慣を欠いているなどの理由により、自宅での生活継続が困難なひとり暮らしの高齢者などを対象に、生活習慣の改善を図ることを目的として短期入所事業を行っている。

(平成 18 年度 延 1,774 日 利用者数 108 人)

4. 日常生活用具給付等事業

ひとり暮らしの高齢者等に対して、火災警報器、電磁調理器等日常生活用具を支給・貸与することにより福祉の増進を図る。

種 目	給付数量
電磁調理器	7
火災警報機	624

(平成 18 年度)

5. 四日市市在日外国人福祉給付金

日本に在留する外国人で、制度上年金支給の対象とならない高齢者または、障害者に対し月額 5,000 円の福祉給付金を支給する。(平成 19 年 3 月末現在 52 人)

6. 住宅改造費補助事業

介護を要する高齢者が在宅で生活できるように住宅改造をするための経費を、限度額の範囲内で補助する。(平成 18 年度 18 件)

7. おむつ支援事業

要介護 3・4・5 で、常時おむつを必要とする在宅高齢者に対して、月 6,500 円までのおむつ券を支給し、家族介護の負担を軽減する。(平成 18 年度末 975 人)

老人福祉施設への入所措置

心身に障害があったり身寄りがなかったりする高齢者のために各種老人ホームがある。このうち養護老人ホームについては、必要に応じて社会福祉事務所で入所措置をする。

(平成 18 年度)

養護老人ホーム	
年度末入所者数	措置費
120 人	227,552,107 円

敬老対策

1. 敬老金の支給

100歳を迎えた高齢者に対して、敬老金を贈呈する。（平成18年度33人）

2. 地区敬老行事の助成

毎年9月を中心に自治会・地区社会福祉協議会等が地区で敬老行事を実施した場合、実施地域に住所を有する70歳以上の高齢者の人数×720円を実施団体に対して助成する。（平成18年度40,642人）

3. 高齢者敬老訪問

男女の最高齢者に対して、長寿お祝いの訪問を行う。

介護保険

1. 要介護認定の申請・訪問調査・認定審査件数（平成18年度延べ）

申請件数	訪問調査件数	認定審査件数
14,064	13,735	13,467

2. 要介護・要支援認定者数（実数）

（平成18年度末）

	要支援1	要支援2	要介護1	要介護2	要介護3	要介護4	要介護5	認定総数
件数	1,406	1,883	1,737	1,491	1,285	994	835	9,631
率	14.6	19.6	18.0	15.5	13.3	10.3	8.7	100.0

率は小数点第二位を四捨五入

3. 介護保険料とその納め方

65歳以上の人			月額保険料 平成18年度	
第1段階	生活保護を受給している人、または世帯全員が 市民税非課税で老齢福祉年金を受けている人	基準額×0.50	2,030円	
第2段階	本人および世帯全員が市民税非課税で本人の 課税年金収入額と合計所得金額の合計が年間 80万円以下の人	基準額×0.50	2,030円	
第3段階	本人および世帯全員が市民税非課税で第2段階 に該当しない人	基準額×0.75	3,045円	
第4段階	本人が市民税非課税で世帯の中に市民税課税 者がいる人	基準額	4,060円	
第5段階	本人が市民税課税で合計所得金額が200万円 未満の人	基準額×1.25	5,075円	
第6段階	本人が市民税課税で合計所得金額が200万円 以上の人	基準額×1.50	6,090円	
納付方法	年金からの天引き		自主納付・口座振替	
納付回数・納付月	年6回・偶数月		年9回・毎月末（12月は25日）	

（月額保険料は小数点以下で切り捨て）

40 歳から 64 歳までの人

医療保険の保険料と一緒に納める。

(保険料の計算方法や金額は、加入している医療保険によって異なる。)

4. 介護保険相談

認定、保険料、サービス関係の相談・苦情等を受けた。(平成 18 年度 248 件)

その他

1. 老人居室整備資金貸与制度

60 歳以上の老人と同居しているか、または同居しようとする親族で、老人の占用居室を必要とし、自力で増改築を行うことが困難な者に対し、社会福祉協議会が必要な資金を貸し付ける。

・ 障害者（児）福祉

障害者の社会参加や地域生活を支援するために、法律に基づく各種の施策を実施するとともに、住宅改造費補助事業をはじめ、重度の障害児者に対する手当の支給、重度障害者タクシー料金及び重度身体障害者自動車燃料費用助成事業など、きめ細かな施策の推進に努めている。

身体障害者（児）状況

（平成 19 年 4 月 1 日現在）

区 分	肢体不自由	視覚障害	聴覚・平衡 機能障害	言語障害	内部障害	合 計
18 歳未満	168 人	8 人	32 人	3 人	30 人	241
18 歳以上	5,014	670	1,017	114	2,806	9,621
合 計	5,182	678	1,049	117	2,836	9,862

知的障害者（児）状況

（平成 19 年 4 月 1 日現在）

区分	重度	中・軽度	合計
18 歳未満	186 人	272 人	458 人
18 歳以上	512	581	1,093
合計	698	853	1,551

精神障害者状況

（平成 19 年 4 月 1 日現在）

等 級	1 級	2 級	3 級	合 計
人 数	112	652	157	921

心身障害者医療費助成制度

目 的	心身障害者に対し医療費の助成をすることにより保健の向上に寄与するとともに、心身障害者の福祉の増進を図る。
定 義	法に定める 1 級、2 級、3 級障害者もしくは、法に規定する相談所の判定した知能指数 70 以下のもの。または戦傷病者手帳項症及び款症のもの。
助成の対象	本市に住所を有する者 ただし児童については、その保護者が本市に住所を有するもの。 国民健康保険法による被保険者または社会保険による被保険者及び被扶養者本人、配偶者及び扶養義務者の所得が規則で定められた額未満である者
助成の範囲	医療費のうち、国民健康保険、社会保険などの規定により対象者が負担すべき額を助成する。ただし組合保険などで付加給付がある場合は、その額を控除した額
助成方法	当該受給資格者が行う申請に基づき助成額を支払う。
平成 18 年度助成件数	165,383 件
医療費助成額	614,237 千円
文書料助成額	11,103 千円

特別障害者手当（20歳以上）

目的	福祉手当に準ずる。
要件	(1) おおむね身体障害者手帳1級の一部の者、療育手帳A（重最度）の一部の者であり、重ねあわせて障害を持ちあわせていること。 (2) 施設等に入所していない者 (3) 3ヵ月を超えて入院していない者 (4) 前年の所得が一定の額に満たない者
手当額	月 額 26,440円（平成18年4月分から）
平成18年度末認定受給者数 265人（内全額停止9人） 受給金額 79,624,400円	

福祉手当（経過措置）（20歳以上）

目的	在宅の重度障害者に対する福祉の措置の一環として実施するもので、その重度障害によって生ずる特別の負担の一助として手当を支給することにより、重度障害者の福祉向上を図る。
要件	(1) 身体障害者手帳1級及び2級の一部に該当する者 IQ20以下の者 精神障害で上記と同程度以上と認められる者 合併障害を有する（障害手帳2級以上+IQ35以下）者 (2) 障害に関する年金（福祉年金を除く）を受給しない者 (3) 身障療護施設、その他これに類する施設等に入所していない者 (4) 前年の所得が一定の額に満たない者
手当額	月 額 14,380円（平成18年4月分から）
平成18年度末認定受給者数 39人（内全額停止2人） 受給金額 7,136,980円	

障害児福祉手当（20歳未満）

目的	福祉手当に準ずる
要件	”
手当額	月 額 14,380円（平成18年4月分から）
平成18年度末認定受給者数 206人（内全額停止7人） 受給金額 32,041,960円	

市重症心身障害手当

目的	重症心身障害者（児）の福祉の増進
要件	本市に居住する在宅者 療育手帳Aまたは身体障害者手帳1級・2級
手当額	月 額 2,000円（平成15年5月分から）
平成18年度末認定受給者数 4,354人 受給金額 106,128,000円	

自立支援給付事業

居宅介護等

- ・居宅介護（ホームヘルプ）
自宅で入浴、排せつ、食事の介護等を行う。
- ・重度訪問介護
重度の肢体不自由者で常に介護を必要とする人に、自宅で、入浴、排せつ、食事の介護、外出時における移動支援などを総合的に行う。
- ・行動援護
自己判断能力が制限されている人が行動するときに、危険を回避するために必要な支援、外出支援を行う。
- ・重度障害者等包括支援
介護の必要性がとて高い人に、居宅介護等複数のサービスを包括的に行う。

（平成 18 年度）

障害区分	利用実人員（人）	総利用時間数（時間）	事業費（円）
身体障害	1 2 6	39,693.0	113,381,747
知的障害	6 3	5,097.5	9,620,520
障害児	4 5	1,342.0	3,885,980
精神障害	3 1	2375.0	7,548,804

児童デイサービス

障害児に、日常生活における基本的な動作の指導、集団生活への適応訓練等を行う。

短期入所（ショートステイ）

自宅で介護する人が病気の場合などに、短期間、夜間を含め施設で、入浴、排せつ、食事の介護等を行います。

療養介護

医療と常時介護を必要とする人に、医療機関で機能訓練、療養上の管理、看護、介護及び日常生活の世話をを行う。

生活介護

常に介護を必要とする人に、昼間、入浴、排せつ、食事の介護等を行うとともに、創作的活動又は生産活動の機会を提供する。

施設入所支援

施設に入所する人に、夜間や休日、入浴、排せつ、食事の介護等を行う。

共同生活介護（ケアホーム）

夜間や休日、共同生活を行う住居で、入浴、排せつ、食事の介護等を行う。

自立訓練（機能訓練・生活訓練）

自立した日常生活または社会生活ができるよう、一定期間、身体機能または生活機能の向上のために必要な訓練を行う。

就労移行支援

一般企業等への就労を希望する人に、一定期間、就労に必要な知識及び能力の向上のために必要な訓練を行う。

就労継続支援

一般企業等での就労が困難な人に、働く場を提供するとともに、知識及び能力の向上のために必要な訓練を行う。

共同生活援助（グループホーム）

夜間や休日、共同生活を行う住居で、相談や日常生活上の援助を行う。

自立支援医療

身体に障害のある方に、その障害の程度を軽くしたり、取り除いたりするための医療の給付を行う。

補装具費の支給

身体上の障害を補うため、車いす・補聴器・つえなど補装具の交付・修理費を給付する。

地域生活支援事業

移動支援

・ガイドヘルパー派遣事業

重度の視覚障害者が、官公庁や病院等へ外出するときなどに、適当な付き添いが得られない場合にガイドヘルパーを派遣する。

・移動支援委託事業

屋外での移動が困難な障害者（児）に対し、外出のための支援を行う。

・リフトタクシー運行事業

リフトタクシー運行経費を助成し、利用料金の低廉化を図り、重度の障害者（車いす・ねたきり）の社会参加を促進する。

日中一時支援事業

身体や知的障害をもつ障害者（児）のある人について、日中において一時的に介護や見守り等の支援を行う。

日常生活用具の給付事業

在宅の重度障害者や難病患者の日常生活の便宜を図るため、浴槽、特殊寝台など用具の給付を行う。

相談支援事業

障害のある人、その保護者、介護者などからの相談に応じ、必要な情報提供等や権利擁護のために必要な援助を行います。また、自立支援協議会を設置し、地域の相談支援体制やネットワークの構築を行う。

手話通訳者・要約筆記奉仕員の派遣

聴覚等に障害のある方のコミュニケーションを円滑にするため、必要に応じて手話通訳者または要約筆記奉仕員を派遣する。

訪問入浴サービス事業

居宅において入浴が困難な重度身体障害者に対し、自宅を訪問して入浴サービスを提供する。

自動車改造費の助成

社会参加を促進するため、重度の肢体障害者が、就労などにともない自動車を改造する場合、改造費を助成する。（所得制限あり）

- ・助成額...1件あたり100,000円を限度

自動車運転免許取得費の助成

身体障害者手帳1級から4級に該当する者が、自動車教習所などにおいて操作訓練を受け、免許を取得した場合、要した費用の一部を助成する（所得制限あり）

免許取得に要した費用の2/3以内（100,000円を限度）

職親委託制度

知的障害者の就労を援助するため、登録された職親に委託し技能習得や生活指導を行う。

その他の障害福祉事業

在宅重度身体障害者住宅改造費補助金交付事業

在宅重度の肢体障害者が、日常生活を容易にするため浴室、便所などを改造する場合、その工事費用の一部を補助する。（所得制限あり）

身体障害者福祉電話貸与事業

市内在住の低所得の重度障害者に対し、緊急連絡時の手段として電話を貸与する。

タクシー料金助成事業

市内に居住する重度の障害者がタクシーを利用する場合、その料金の一部を助成する。

（所得制限あり）

- ・対象者...肢体障害者（下肢1～3級、体幹1～3級）、視覚障害者（1・2級）
内部障害者（1級）、療育手帳所持者（A）、精神保健福祉手帳所持者（1級）
- ・助成額...乗車1回につき初乗り料金相当額（乗車券72枚つづりを年1回発行）

自動車燃料費用助成事業

市内に居住する重度の身体障害者が自己所有の自動車を自ら運転するとき、その燃料費の一部を助成する。（所得制限あり）

- ・対象者...肢体障害者（下肢1～3級、体幹1～3級）、内部障害者（1級）
- ・助成額...1ℓあたり54円、月48ℓを限度（ガソリンの場合）
1ℓ " 24円、月108ℓを限度（軽油の場合）

はり、きゅう、マッサージ給付事業

高齢者や重度障害者（肢体障害者）に対して、はり、きゅう、マッサージの利用券を年間10枚給付（利用1回につき、2,000円又は3,000円の自己負担）する。

- ・対象者...70歳以上又は肢体障害者1・2級

福祉環境整備事業

障害者、高齢者など、すべての市民が利用できる施設整備を図り、住みよい福祉都市としての環境づくりを行う。

事業実績

(平成18年度)

事業名	施行地区名	事業内容
交通施設バリアフリー化 設備整備補助金	近鉄内部線四日市駅	駅ホームスロープ新設

訪問給食サービス事業

ひとり暮らし等の重度身体障害者に給食サービスを提供する。

小規模作業所等通所費の助成

小規模作業所等障害者施設通所者に対し、通所にかかる交通費を支給することにより、障害者の生活意欲の向上と社会参加を促進するとともに経済的な負担を軽減する。

障害者施設送迎費の助成

障害福祉サービスを利用する障害者に対し、通所のための送迎に要する費用（施設送迎費）の一部を支給することにより、障害福祉サービスの利用促進を図り、障害者やその家族の地域での自立生活を推進する。

障害者等通所支援費の支給

障害福祉サービスを利用し、訓練やりハビリテーションを行う障害者及び障害児の保護者に対し通所支援費を支給することにより、障害福祉サービスの利用促進を図り、地域での自立生活を推進する。

グループホーム・ケアホームの家賃補助

グループホーム・ケアホームを利用する障害者の家賃を軽減し、障害者の地域における自立生活の支援に要する経費の一部を補助することにより、障害者の施設等から地域生活への移行を促進する。

福祉の店

社会福祉協議会が運営する福祉の店の運営経費を助成し、福祉施設等の障害者による手づくり作品を販売することにより、障害者の社会参加を促進させ福祉の向上を図る（ジャスコ四日市尾平店・総合会館口ビー）。

福祉の店売上状況

(平成18年度)

延開店日数	売上件数	売上金額
636日	11,009点	4,518,617円

・福祉施設

児童福祉施設

1. 乳児院・児童養護施設「エスペランス四日市」

- ・設置主体...社会福祉法人「アパティア福祉会」・所在地...大字泊村字内谷 954
- ・認可年月日...平成 15 年 4 月 1 日 ・敷地面積...4,687.78 m²
- ・建築面積...延 2,798.35 m² ・構造...鉄筋コンクリート造 3 階建
- ・定員...養護部 55 人・乳児部 25 人

2. 知的障害児通園施設・児童デイサービス事業所「あけぼの学園」

- ・設置主体...四日市市 ・所在地...西日野町 4070-1
- ・認可年月日...昭和 36 年 4 月 1 日 ・定員...通園部 50 人
- ・敷地面積...5,516.12 m² 療育部 1 日 20 人以内
- ・構造...鉄骨造コロニアル葺平家建・建築面積...1,690 m²

あけぼの学園では、障害幼児の保育及び療育を行い、その発達の促進と障害の軽減を図り、社会生活への円滑な参加を目指しているが、専門指導として、心理相談員・言語聴覚士・理学療法士、さらに作業療法士を配置し、その充実・向上を図っている。

3. 児童館

設置主体	施設名	所在地	認可年月日
四日市市	北部児童館	富州原町 31-50	昭 39 . 4 . 1
"	橋北 "	新浜町 14-4	昭 46 . 11 . 1
"	塩浜 "	大字塩浜 887-1	昭 51 . 3 . 31
"	こどもの家	諏訪栄町 22-25	昭 51 . 6 . 5

4. 母子生活支援施設「菜の花苑」

- ・設置主体...社会福祉法人「四日市厚生会」・所在地...前田町 14-20
- ・認可年月日...昭和 27 年 5 月 26 日 ・定員...30 世帯（現員 30 世帯）
- ・敷地面積...3,760.00 m² ・建築面積...延 1,831.16 m²
- ・構造...鉄筋コンクリート造 2 階建、同 3 階建

5. 病児保育室「カンガルーム」

- ・設置主体...四日市市
- ・運営主体...医療法人 里仁会 ・所在地...中部 8 番 17 号
- ・開設年月日...平成 12 年 8 月 21 日 ・延床面積...延 225.6 m²
- ・定員...6 名 ・構造...鉄筋造 2 階建

老人福祉施設

1. 老人福祉センター

(1) 中央老人福祉センター

- ・設置主体...四日市市
- ・所在地...日永東一丁目 2-27
- ・開所年月日...昭和 49 年 6 月 1 日
- ・敷地面積...3,962.00 m²
- ・建築面積...延 1,069.06 m²
- ・構造...鉄筋コンクリート造 2 階建

ア 利用状況

(単位:人)

年度	4月	5月	6月	7月	8月	9月	10月	11月	12月	1月	2月	3月
平成 18	4,055	3,568	4,424	4,244	4,471	4,382	3,989	3,722	3,182	3,416	3,862	4,223

(2) 西老人福祉センター

- ・設置主体...四日市市
- ・所在地...西坂部町 1397-1
- ・開所年月日...昭和 55 年 5 月 21 日
- ・敷地面積...2,703.58 m²
- ・建築面積...延 551.00 m²
- ・構造...鉄骨造一部 2 階建

ア 利用状況

(単位:人)

年度	4月	5月	6月	7月	8月	9月	10月	11月	12月	1月	2月	3月
平成 18	4,511	4,240	4,620	4,472	4,471	4,518	4,648	4,520	4,304	4,813	4,801	5,295

2. 地域包括支援センター

(1) 四日市市北地域包括支援センター

- ・設置主体...社会福祉法人「富田浜福祉会」
- ・所在地...富田浜町 26-14 富田浜在宅介護サービスセンター内
- ・開所年月日...平成 18 年 4 月 1 日

(2) 四日市市中地域包括支援センター

- ・設置主体...社会福祉法人「四日市市社会福祉協議会」
- ・所在地...諏訪町 2-2 四日市市中央在宅介護支援センター内
- ・開所年月日...平成 18 年 4 月 1 日

(3) 四日市市南地域包括支援センター

- ・設置主体...社会福祉法人「青山里会」
- ・所在地...山田町 5570-4 小山田在宅介護サービスセンター内
- ・開所年月日...平成 18 年 4 月 1 日

3. 老人デイサービスセンター

(1) 小山田在宅介護サービスセンター

- ・設置主体...社会福祉法人「青山里会」
- ・所在地...山田町 5500-1
- ・開所年月日...昭和 56 年 10 月 1 日
- ・敷地面積...11,735.00 m²
- ・建築面積...324.63 m²
- ・構造...鉄筋コンクリート造 1 階建

(2) 陽光苑在宅介護サービスセンター

- ・設置主体...社会福祉法人「三重福祉会」
- ・所在地...西坂部町 1127
- ・開所年月日...平成 2 年 4 月 1 日
- ・敷地面積...4,950.00 m²
- ・建築面積...359.35 m²
- ・構造...鉄筋コンクリート造 1 階建

- (3) ヴィラ四日市在宅介護サービスセンター
- ・設置主体...社会福祉法人「平成福祉会」
 - ・開所年月日...平成 3 年 5 月 1 日
 - ・建築面積...355.20 m²
 - ・所在地...垂坂町 8-2
 - ・敷地面積...355.20 m²
 - ・構造...鉄筋コンクリート造2階建
- (4) ユートピア在宅介護サービスセンター
- ・設置主体...社会福祉法人「ユートピア」
 - ・開所年月日...平成 4 年 9 月 1 日
 - ・建築面積...344.30 m²
 - ・所在地...久保田二丁目 12-8
 - ・敷地面積...2,589.07 m²
 - ・構造...鉄筋コンクリート造1階建
- (5) 常磐在宅介護サービスセンター
- ・設置主体...社会福祉法人「青山里会」
 - ・開所年月日...平成 6 年 6 月 1 日
 - ・建築面積...314.02 m²
 - ・所在地...城東町 3-22
 - ・敷地面積...2,989.19 m²
 - ・構造...鉄筋コンクリート造
- (6) 英水苑在宅介護サービスセンター
- ・設置主体...社会福祉法人「英水会」
 - ・開所年月日...昭和 6 年 9 月 1 日
 - ・建築面積...437.40 m²
 - ・所在地...智積町 34-1
 - ・敷地面積...2,946.33 m²
 - ・構造...鉄筋コンクリート造
- (7) Y M C A 在宅介護サービスセンター
- ・設置主体...社会福祉法人「三重 Y M C A 福祉会」
 - ・開所年月日...平成 8 年 5 月 1 日
 - ・建築面積...764.90 m²
 - ・所在地...阿倉川町 14-16
 - ・敷地面積...604.95 m²
 - ・構造...鉄筋コンクリート造
- (8) 四郷在宅介護サービスセンター
- ・設置主体...社会福祉法人「青山里会」
 - ・開所年月日...平成 8 年 5 月 1 日
 - ・建築面積...438.65 m²
 - ・所在地...西日野町 4015
 - ・敷地面積...2,329.00 m²
 - ・構造...鉄骨造
- (9) よっかいち譜朋苑在宅介護サービスセンター
- ・設置主体...社会福祉法人「宏育会」
 - ・開所年月日...平成 8 年 7 月 1 日
 - ・建築面積...603.28 m²
 - ・所在地...西大鐘町 1580
 - ・敷地面積...5,303.00 m²
 - ・構造...鉄筋コンクリート造
- (10) みなと在宅介護サービスセンター
- ・設置主体...社会福祉法人「風薫会」
 - ・開所年月日...平成 10 年 5 月 1 日
 - ・建築面積...602.85 m²
 - ・所在地...高砂町 7-6
 - ・敷地面積...1,524.82 m²
 - ・構造...鉄筋コンクリート造2階建
- (11) 富田浜在宅介護サービスセンター
- ・設置主体...社会福祉法人「富田浜福祉会」
 - ・開所年月日...平成 10 年 7 月 1 日
 - ・建築面積...707.46 m²
 - ・所在地...富田浜町 26-14
 - ・敷地面積...616.00 m²
 - ・構造...鉄筋コンクリート造

- (12) 南部陽光苑在宅介護サービスセンター
- ・設置主体...社会福祉法人「三重福祉会」
 - ・開所年月日...平成 11 年 5 月 1 日
 - ・建築面積...350.00 m²
 - ・所在地...河原田町 2146
 - ・敷地面積...3,744.60 m²
 - ・構造...鉄筋コンクリート造2階建
- (13) 川島在宅介護サービスセンター
- ・設置主体...社会福祉法人「青山里会」
 - ・開所年月日...平成 11 年 5 月 1 日
 - ・建築面積...551.07 m²
 - ・所在地...川島町 4040
 - ・敷地面積...2,747.49 m²
 - ・構造...鉄骨造 2 階建
- (14) くぬぎの木在宅介護サービスセンター
- ・設置主体...社会福祉法人「あがた福祉の会」
 - ・開所年月日...平成 11 年 5 月 1 日
 - ・建築面積...600.36 m²
 - ・所在地...赤水町 1247-14
 - ・敷地面積...1,434.40 m²
 - ・構造...鉄骨造
- (15) 在宅介護サービスセンターうねめの里
- ・設置主体...社会福祉法人「永甲会」
 - ・開所年月日...平成 11 年 5 月 1 日
 - ・建築面積...453.10 m²
 - ・所在地...采女町 418-1
 - ・敷地面積...6,056.94 m²
 - ・構造...鉄筋コンクリート造
- (16) ハピネスやさ在宅介護サービスセンター
- ・設置主体...社会福祉法人「アパティア長島会」
 - ・開所年月日...平成 11 年 5 月 1 日
 - ・建築面積...463.11 m²
 - ・所在地...千代田町 325-1
 - ・敷地面積...1,054.69 m²
 - ・構造...鉄骨造 2 階建
- (17) 四日市市社会福祉協議会指定通所介護事業所ゆりかもめ
- ・設置主体...社会福祉法人「四日市市社会福祉協議会」
 - ・開所年月日...平成 11 年 7 月 1 日
 - ・建築面積...1,825.61 m² (保健センター棟分室含む)
 - ・構造...鉄筋コンクリート造 2 階建
 - ・所在地...楠町北五味塚 1450-1
 - ・敷地面積...2,772.37 m² (楠保健福祉センター敷地)
- (18) 日永英水苑在宅介護サービスセンター
- ・設置主体...社会福祉法人「英水会」
 - ・開所年月日...平成 11 年 10 月 1 日
 - ・建築面積...1,214.58 m²
 - ・所在地...大字日永 5530-23
 - ・敷地面積...2,910.80 m²
 - ・構造...鉄筋コンクリート造 6 階建
- (19) かんざき在宅介護サービスセンター
- ・設置主体...社会福祉法人「青山里会」
 - ・開所年月日...平成 12 年 4 月 1 日
 - ・建築面積...1,718.34 m²
 - ・所在地...寺方町 986-4
 - ・敷地面積...6,323.60 m²
 - ・構造...鉄筋コンクリート造 3 階建
- (20) 富州原在宅介護サービスセンター
- ・設置主体...社会福祉法人「平成福祉会」
 - ・開所年月日...平成 12 年 4 月 1 日
 - ・建築面積...632.50 m²
 - ・所在地...富州原町 2-80
 - ・敷地面積...1,653.43 m²
 - ・構造...鉄骨造 1 階建

(21) 聖十字保々在宅介護サービスセンター

- ・設置主体...社会福祉法人「鈴鹿聖十字会」
- ・所在地...中野町 2492
- ・開所年月日...平成 13 年 2 月 1 日
- ・敷地面積...1,333.74 m²
- ・建築面積...798.05 m²
- ・構造...鉄筋コンクリート造2階建

(22) 天カ須賀在宅介護サービスセンター

- ・設置主体...社会福祉法人「徳寿会」
- ・所在地...天カ須賀四丁目 7-25
- ・開所年月日...平成 13 年 4 月 2 日
- ・敷地面積...870.00 m²
- ・建築面積...715.24 m²
- ・構造...鉄骨造 2 階建

(23) しおはま在宅介護サービスセンター

- ・設置主体...社会福祉法人「風薫会」
- ・所在地...大字塩兵(塩兵栄町)471-2
- ・開所年月日...平成 13 年 4 月 2 日
- ・敷地面積...1,071.41 m²
- ・建築面積...561.89 m²
- ・構造...鉄骨造 1 階建

4. 在宅介護支援センター

(1) 小山田在宅介護サービスセンター

- ・設置主体...社会福祉法人「青山里会」
- ・所在地...山田町 5570-4
- ・開所年月日...平成 3 年 2 月 1 日
- ・敷地面積...748.00 m²
- ・建築面積...284.59 m²
- ・構造...鉄筋コンクリート造2階

(2) 陽光苑在宅介護サービスセンター

- ・設置主体...社会福祉法人「三重福祉会」
- ・所在地...西坂部町 1127
- ・開所年月日...平成 4 年 4 月 1 日
- ・敷地面積...106.56 m²
- ・建築面積...106.56 m²
- ・構造...鉄筋平屋造

(3) 常磐在宅介護サービスセンター

- ・設置主体...社会福祉法人「青山里会」
- ・所在地...城東町 3-22
- ・開所年月日...平成 6 年 6 月 1 日
- ・敷地面積...2,989.19 m²
- ・建築面積...89.00 m²
- ・構造...鉄筋コンクリート造

(4) 英水苑在宅介護サービスセンター

- ・設置主体...社会福祉法人「英水会」
- ・所在地...智積町 34-1
- ・開所年月日...平成 6 年 10 月 1 日
- ・敷地面積...2,946.33 m²
- ・建築面積...93.00 m²
- ・構造...鉄筋コンクリート造

(5) ヴィラ四日市在宅介護サービスセンター

- ・設置主体...社会福祉法人「平成福祉会」
- ・所在地...垂坂町 8-2
- ・開所年月日...平成 8 年 5 月 1 日
- ・敷地面積...4,699.28 m²
- ・建築面積...19.88 m²
- ・構造...鉄筋コンクリート造

(6) Y M C A 在宅介護サービスセンター

- ・設置主体...社会福祉法人「三重 Y M C A 福祉会」
- ・所在地...阿倉川町 14-16
- ・開所年月日...平成 8 年 5 月 1 日
- ・敷地面積...604.95 m²
- ・建築面積...134.80 m²
- ・構造...鉄筋コンクリート造

- (7) 四郷在宅介護サービスセンター
- ・設置主体...社会福祉法人「青山里会」
 - ・開所年月日...平成8年5月1日
 - ・建築面積...87.75 m²
 - ・所在地...西日野町 4015
 - ・敷地面積...2,329.00 m²
 - ・構造...鉄骨造
- (8) 下野在宅介護支援センター
- ・設置主体...社会福祉法人「宏育会」
 - ・開所年月日...平成8年7月1日
 - ・建築面積...86.97 m²
 - ・所在地...西大鐘町 1580
 - ・敷地面積...5,303.00 m²
 - ・構造...鉄筋コンクリート造
- (9) みなと在宅介護サービスセンター
- ・設置主体...社会福祉法人「風薫会」
 - ・開所年月日...平成10年5月1日
 - ・建築面積...117.23 m²
 - ・所在地...高砂町 7-6
 - ・敷地面積...1,524.82 m²
 - ・構造...鉄筋コンクリート造2階建
- (10) 富田浜在宅介護サービスセンター
- ・設置主体...社会福祉法人「富田浜福祉会」
 - ・開所年月日...平成10年7月1日
 - ・建築面積...144.41 m²
 - ・所在地...富田浜町 26-14
 - ・敷地面積...616.00 m²
 - ・構造...鉄筋コンクリート造
- (11) 南部陽光苑在宅介護サービスセンター
- ・設置主体...社会福祉法人「三重福祉会」
 - ・開所年月日...平成11年5月1日
 - ・建築面積...100.00 m²
 - ・所在地...河原田町 2146
 - ・敷地面積...3,744.60 m²
 - ・構造...鉄筋コンクリート造2階建
- (12) 川島在宅介護サービスセンター
- ・設置主体...社会福祉法人「青山里会」
 - ・開所年月日...平成11年5月1日
 - ・建築面積...89.88 m²
 - ・所在地...川島町 4040
 - ・敷地面積...2,747.49 m²
 - ・構造...鉄骨造2階建
- (13) くぬぎの木在宅介護サービスセンター
- ・設置主体...社会福祉法人「あがた福祉の会」
 - ・開所年月日...平成11年5月1日
 - ・建築面積...99.50 m²
 - ・所在地...赤水町 1247-14
 - ・敷地面積...1,434.40 m²
 - ・構造...鉄骨造
- (14) 在宅介護サービスセンターうねめの里
- ・設置主体...社会福祉法人「永甲会」
 - ・開所年月日...平成11年5月1日
 - ・建築面積...109.72 m²
 - ・所在地...采女町 418-1
 - ・敷地面積...6,056.94 m²
 - ・構造...鉄筋コンクリート造
- (15) ハピネスやさ在宅介護サービスセンター
- ・設置主体...社会福祉法人「アパティア長島会」
 - ・開所年月日...平成11年5月1日
 - ・建築面積...136.89 m²
 - ・所在地...千代田町 325-1
 - ・敷地面積...1,054.69 m²
 - ・構造...鉄骨造2階建

- (16) 四日市市中央在宅介護支援センター
 ・設置主体...社会福祉法人「四日市市社会福祉協議会」
 ・開所年月日...平成 11 年 5 月 12 日
 ・所在地...諏訪町 2-2 四日市市総合会館内
- (17) 日永英水苑在宅介護サービスセンター
 ・設置主体...社会福祉法人「英水会」
 ・開所年月日...平成 11 年 10 月 1 日
 ・建築面積...102.10 m²
 ・所在地...大字日永 5530-23
 ・敷地面積...2,910.80 m²
 ・構造...鉄筋コンクリート造 6 階建
- (18) かんざき在宅介護サービスセンター
 ・設置主体...社会福祉法人「青山里会」
 ・開所年月日...平成 12 年 4 月 1 日
 ・建築面積...108.03 m²
 ・所在地...寺方町 986-4
 ・敷地面積...6,323.60 m²
 ・構造...鉄筋コンクリート造 3 階建
- (19) 富州原在宅介護サービスセンター
 ・設置主体...社会福祉法人「平成福祉会」
 ・開所年月日...平成 12 年 4 月 1 日
 ・建築面積...129.49 m²
 ・所在地...富州原町 2-80
 ・敷地面積...1,653.43 m²
 ・構造...鉄骨造 1 階建
- (20) 羽津在宅介護支援センター
 ・設置主体...社団法人全国社会保険協会連合会
 ・開所年月日...平成 9 年 5 月 1 日
 ・建築面積...92.47 m²
 ・所在地...羽津山町 10-8
 ・敷地面積...1,521 m²
 ・構造...鉄筋コンクリート造 3 階建
- (21) くす在宅介護支援センター
 ・設置主体...社会福祉法人「四日市市社会福祉協議会」
 ・開所年月日...平成 11 年 7 月 1 日
 ・建築面積...1,825.61 m² (保健センター-楠分室含む)
 ・構造...鉄筋コンクリート造 2 階建
 ・所在地...楠町北五味塚 1450-1
 ・敷地面積...2,772.37 m² (楠保健福祉センター-敷地)
- (22) 聖十字保々在宅介護サービスセンター
 ・設置主体...社会福祉法人「鈴鹿聖十字会」
 ・開所年月日...平成 13 年 2 月 1 日
 ・建築面積...798.05 m²
 ・所在地...中野町 2492
 ・敷地面積...1,333.74 m²
 ・構造...鉄筋コンクリート造 2 階建
- (23) 天カ須賀在宅介護サービスセンター
 ・設置主体...社会福祉法人「徳寿会」
 ・開所年月日...平成 13 年 4 月 2 日
 ・建築面積...715.24 m²
 ・所在地...天カ須賀四丁目 7-25
 ・敷地面積...870.00 m²
 ・構造...鉄骨造 2 階建
- (24) しおはま在宅介護サービスセンター
 ・設置主体...社会福祉法人「風薫会」
 ・開所年月日...平成 13 年 4 月 2 日
 ・建築面積...561.89 m²
 ・所在地...大字塩浜 471
 ・敷地面積...1,071.41 m²
 ・構造...鉄骨造 1 階建

(25) ユートピア在宅介護サービスセンター

- ・設置主体...社会福祉法人「ユートピア」
- ・所在地...久保田二丁目 12-8
- ・開所年月日...平成 14 年 4 月 1 日
- ・敷地面積...2,589.07 m²
- ・建築面積...133.75 m²
- ・構造...鉄骨造 1 階建

5. 養護老人ホーム「寿楽陽光苑」

- ・設置主体...社会福祉法人「三重福祉会」
- ・所在地...大字泊村 1050-13
- ・開所年月日...平成 18 年 4 月 1 日
- ・定員...120 人
- ・敷地面積...6,369.00 m²
- ・建築面積...延 3,952.50 m²
- ・構造...鉄筋コンクリート造一部 2 階建

6. 特別養護老人ホーム

(1) 小山田特別養護老人ホーム

- ・設置主体...社会福祉法人「青山里会」
- ・所在地...山田町 5500-1
- ・開所年月日...昭和 49 年 6 月 1 日
- ・定員...190 人
- ・敷地面積...10,352.00 m²
- ・建築面積...延 5,685.42 m²
- ・構造...鉄筋コンクリート造 4 階建

(2) 第二小山田特別養護老人ホーム

- ・設置主体...社会福祉法人「青山里会」
- ・所在地...山田町 5513
- ・開所年月日...昭和 56 年 4 月 1 日
- ・定員...100 人
- ・敷地面積...7,357.00 m²
- ・建築面積...延 5,204.47 m²
- ・構造...鉄筋コンクリート造 3 階建

(3) 特別養護老人ホーム「陽光苑」

- ・設置主体...社会福祉法人「三重福祉会」
- ・所在地...西坂部町 1127
- ・開所年月日...昭和 60 年 4 月 1 日
- ・定員...80 人
- ・敷地面積...5,241.00 m²
- ・建築面積...延 1,411.72 m²
- ・構造...鉄筋コンクリート造 2 階建

(4) 特別養護老人ホーム「ヴィラ四日市」

- ・設置主体...社会福祉法人「平成福祉会」
- ・所在地...垂坂町 8-2
- ・開所年月日...平成 3 年 5 月 1 日
- ・定員...80 人
- ・敷地面積...4,699.28 m²
- ・建築面積...延 3,358.95 m²
- ・構造...鉄筋コンクリート造 2 階建

(5) 特別養護老人ホーム「英水苑」

- ・設置主体...社会福祉法人「英水会」
- ・所在地...智積町 34-1
- ・開所年月日...平成 6 年 7 月 1 日
- ・定員...80 人
- ・敷地面積...2,946.33 m²
- ・建築面積...延 2,563.14 m²
- ・構造...鉄筋コンクリート造 3 階建

- (6) 特別養護老人ホーム「よっかいち諧朋苑」
- ・設置主体...社会福祉法人「宏育会」
 - ・開所年月日...平成 8 年 7 月 1 日
 - ・建築面積...2,601.54 m²
 - ・構造...鉄筋コンクリート造 2 階建
 - ・所在地...西大鐘町 1580
 - ・定員...100 人
 - ・建築面積...6,307.20 m²
- (7) 特別養護老人ホーム「南部陽光苑」
- ・設置主体...社会福祉法人「三重福祉会」
 - ・開所年月日...平成 11 年 4 月 10 日
 - ・敷地面積...3,744.60 m²
 - ・構造...鉄筋コンクリート造 2 階建
 - ・所在地...河原田町 2146
 - ・定員...50 人
 - ・建築面積...延 2,301.26 m²
- (8) かんざき特別養護老人ホーム
- ・設置主体...社会福祉法人「青山里会」
 - ・開所年月日...平成 12 年 3 月 6 日
 - ・敷地面積...6,323.60 m²
 - ・構造...鉄筋コンクリート造 3 階建
 - ・所在地...寺方町 986-1
 - ・定員...70 人
 - ・建築面積...延 3,766.44 m²
- (9) 介護老人福祉施設みのりの里
- ・設置主体...社会福祉法人「徳寿会」
 - ・開所年月日...平成 15 年 4 月 1 日
 - ・敷地面積...3,160.37 m²
 - ・構造...鉄筋コンクリート造 2 階建
 - ・所在地...楠町本郷 1139-1
 - ・定員...50 人
 - ・建築面積...延 2,881.86 m²
- (10) 特別養護老人ホームうねめの里
- ・設置主体...社会福祉法人「永甲会」
 - ・開所年月日...平成 17 年 4 月 1 日
 - ・敷地面積...8,245.27 m²
 - ・構造...鉄筋コンクリート造 3 階建
 - ・所在地...采女町 418-1
 - ・定員...50 人
 - ・建築面積...延 3,062.54 m²
- (11) 小山田特別養護老人ホームサテライト小杉
- ・設置主体...社会福祉法人「青山里会」
 - ・開所年月日...平成 18 年 1 月 1 日
 - ・敷地面積...2,005.00 m²
 - ・構造...鉄筋コンクリート造 3 階建
 - ・所在地...小杉町 1473-15
 - ・定員...10 人
 - ・建築面積...延 669.45 m²
- (12) 特別養護老人ホーム風の路
- ・設置主体...社会福祉法人「風薫会」
 - ・開所年月日...平成 18 年 5 月 1 日
 - ・敷地面積...3,087.70 m²
 - ・構造...鉄筋コンクリート造 2 階建
 - ・所在地...大字塩浜 471
 - ・定員...48 人
 - ・建築面積...延 2,168.25 m²

7. 軽費老人ホーム

(1) 小山田軽費老人ホーム (B型)

- ・設置主体...社会福祉法人「青山里会」
- ・開所年月日...昭和54年10月1日
- ・敷地面積...11,735.00 m² (A型と共有)
- ・構造...鉄筋コンクリート造5階建
- ・所在地...山田町 5496
- ・定員...50人
- ・建築面積...延1,746.24 m²

(2) 第二小山田軽費老人ホーム (A型)

- ・設置主体...社会福祉法人「青山里会」
- ・開所年月日...昭和58年4月1日
- ・敷地面積...11,735.00 m² (B型と共有)
- ・構造...鉄筋コンクリート造5階建
- ・所在地...山田町 5496
- ・定員...50人
- ・建築面積...延1,867.78 m²

(3) 小山田ケアハウス

- ・設置主体...社会福祉法人「青山里会」
- ・開所年月日...平成2年8月11日
- ・敷地面積...1,543.33 m²
- ・構造...鉄筋コンクリート造5階建
- ・所在地...山田町 5538-3
- ・定員...50人
- ・建築面積...延2,086.78 m²

(4) 四日市コートピアハウス

- ・設置主体...社会福祉法人「コートピア」
- ・開所年月日...平成4年9月11日
- ・敷地面積...2,589.07 m²
- ・構造...鉄筋コンクリート造5階建
- ・所在地...久保田二丁目 12-8
- ・定員...60人
- ・建築面積...延2,407.68 m²

(5) ケアハウス常磐

- ・設置主体...社会福祉法人「青山里会」
- ・開所年月日...平成6年6月1日
- ・敷地面積...2,989.19 m²
- ・構造...鉄筋コンクリート造7階建
- ・所在地...城東町 3-22
- ・定員...60人
- ・建築面積...延2,586.17 m²

(6) グリーンライフ英水苑

- ・設置主体...社会福祉法人「英水会」
- ・開所年月日...平成11年9月20日
- ・敷地面積...2,910.80 m²
- ・構造...鉄筋コンクリート造6階建
- ・所在地...大字日永 5530-23
- ・定員...50人
- ・建築面積...延3,224.50 m²

障害者福祉施設

1. 障害福祉サービス事業所

(1) 指定生活介護事業所

小山田苑生活介護

- ・設置主体...社会福祉法人「青山里会」
- ・指定年月日...平成18年10月1日
- ・主たる対象者...身障・知的
- ・所在地...山田町 5500-3
- ・定員...10人

清和デイサービスセンター

- ・設置主体...社会福祉法人「清和会」
- ・指定年月日...平成 18 年 10 月 1 日
- ・主たる対象者...知的
- ・所在地...西坂部町 1139
- ・定員...10 人

障害者自立支援施設たんぼぼ

- ・設置主体...四日市市
- ・指定年月日...平成 19 年 4 月 1 日
- ・主たる対象者...身障・知的
- ・敷地面積...2,396.46 m²
- ・構造...鉄骨造平屋建
- ・所在地...西日野町 4070-1
- ・定員...35 人
- ・建築面積...787.66 m²

サクラノ園

- ・設置主体...社会福祉法人「大智長寿苑」
- ・指定年月日...平成 19 年 4 月 1 日
- ・主たる対象者...知的
- ・所在地...智積町字大谷 2908
- ・定員...30 人

コミュニティハウスオレゴン

- ・設置主体...社会福祉法人「四季の里」
- ・指定年月日...平成 19 年 10 月 1 日
- ・所在地...川島町 1026-1
- ・定員...21 人

(2) 指定就労移行支援事業所(一般型)

手作り工房あゆみ

- ・設置主体...社会福祉法人「ぬくもり結の里」
- ・指定年月日...平成 19 年 4 月 1 日
- ・所在地...西坂部町 1004-1
- ・定員...6 人

あおぞらワーク

- ・設置主体...社会福祉法人「四季の里」
- ・指定年月日...平成 19 年 11 月 1 日
- ・所在地...山田町 836-1
- ・定員...6 人

(3) 指定就労継続支援事業所(B型)

手作り工房あゆみ

- ・設置主体...社会福祉法人「ぬくもり結の里」
- ・指定年月日...平成 19 年 4 月 1 日
- ・所在地...西坂部町 1004-1
- ・定員...20 人

コミュニティハウスオレゴン

- ・設置主体...社会福祉法人「四季の里」
- ・指定年月日...平成 19 年 10 月 1 日
- ・所在地...川島町 1026-1
- ・定員...15 人

みのり工房

- ・設置主体...社会福祉法人「四季の里」
- ・指定年月日...平成 19 年 10 月 1 日
- ・所在地...幸町 3-2
- ・定員...30 人

あおぞらワーク

- ・設置主体...社会福祉法人「四季の里」
- ・指定年月日...平成 19 年 11 月 1 日
- ・所在地...山田町 836-1
- ・定員...24 人

(4) グループホーム・ケアホーム

福祉サービス事業所「ブルーミング」

- ・設置主体...社会福祉法人「四日市福祉会」
- ・指定年月日...平成 18 年 10 月 1 日
- ・所在地...別名三丁目 3-10
- ・定員...18 人

社会福祉法人聖母の家

- ・設置主体...社会福祉法人「聖母の家」
- ・指定年月日...平成 18 年 10 月 1 日
- ・所在地...波木町 398-1
- ・定員...19 人

わかたけホーム

- ・設置主体...社会福祉法人「わかたけ」
- ・指定年月日...平成 18 年 10 月 1 日
- ・所在地...笹川三丁目 142-11
- ・定員...10 人

ファミリーユヒナガ

- ・設置主体...特別医療法人「居仁会」
- ・指定年月日...平成 18 年 10 月 1 日
- ・所在地...日永 5040
- ・定員...9 人

CH・GH四季の里

- ・設置主体...社会福祉法人「四日市福祉会」
- ・指定年月日...平成 18 年 10 月 1 日
- ・所在地...山田町 836-1
- ・定員...40 人

共同生活援助事業所・共同生活介護事業所しらとりホーム

- ・設置主体...特定非営利活動法人「共榮しらとりの会」
- ・指定年月日...平成 18 年 10 月 1 日
- ・所在地...西日野町 4059-14
- ・定員...8 人

(5) 旧身体障害者療護施設

エビノ園(入所・通所)

- ・設置主体...社会福祉法人「大智長寿苑」
- ・開所年月日...昭和 53 年 5 月 12 日
- ・所在地...智積町字大谷 2896-1
- ・定員...入所 80 人、通所 4 人

小山田苑(入所)

- ・設置主体...社会福祉法人「青山里会」
- ・開所年月日...昭和 62 年 4 月 1 日
- ・所在地...山田町 5500-3
- ・定員...入所 80 人

(6) 旧身体障害者授産施設

あさけワークス(通所)

- ・設置主体...四日市市
- ・開所年月日...平成 5 年 7 月 1 日
- ・敷地面積...3,328.07 m²
- ・構造...鉄筋コンクリート造
- ・所在地...千代田町 485-4
- ・定員...20 人
- ・建築面積...延 699.52 m²
- ・作業種目...印刷、軽作業等

(7) 旧知的障害者更生施設

清和苑

- ・設置主体...社会福祉法人「清和会」
- ・開所年月日...平成 11 年 4 月 1 日
- ・所在地...西坂部町 1138
- ・定員...40 人

聖母の家

- ・設置主体...社会福祉法人「聖母の家」
- ・所在地...波木町 330-1
- ・開所年月日...昭和 58 年 4 月 1 日
- ・定員...80 人

垂坂山ブルーミングハウス

- ・設置主体...社会福祉法人「四日市福祉会」
- ・所在地...別名三丁目 3-10
- ・開所年月日...平成 7 年 7 月 1 日
- ・定員...40 人

(8) 旧知的障害者授産施設

共栄作業所

- ・設置主体...四日市市
- ・所在地...西日野町 4070-1
- ・開所年月日...昭和 52 年 5 月 1 日
- ・定員...37 人
- ・敷地面積...1,200.00 m²
- ・建築面積...602.39 m²
- ・構造...鉄骨造平屋建
- ・作業種目...リサイクル解体作業 点字刻印 縫製など

清和ワークキャンパス

- ・設置主体...社会福祉法人「清和会」
- ・所在地...西坂部町 1157
- ・開所年月日...昭和 58 年 4 月 1 日
- ・定員...30 人

かすみヶ浦ブルーミングハウス

- ・設置主体...社会福祉法人「四日市福祉会」
- ・所在地...富士町 8-5
- ・開所年月日...平成 11 年 4 月 1 日
- ・定員...30 人

わかたけ萩の里

- ・設置主体...社会福祉法人「わかたけ」
- ・所在地...波木町 1335-1
- ・開所年月日...平成 12 年 4 月 1 日
- ・定員...30 人

らふかっと

- ・設置主体...社会福祉法人「わかたけ」
- ・所在地...笹川六丁目 24 22
- ・開所年月日...平成 17 年 8 月 1 日
- ・定員...20 人

(9) 旧知的障害者通勤寮

通勤寮ブルーミング

- ・設置主体...社会福祉法人「四日市福祉会」
- ・所在地...別名三丁目 3-10
- ・開所年月日...平成 14 年 4 月 1 日
- ・利用者数...20 人

(10) 旧精神障害者生活訓練施設

スマイルハウス

- ・設置主体...社会福祉法人「四季の里」
- ・所在地...山田町 836-1
- ・開所年月日...平成 2 年 4 月 1 日
- ・定員...20 人

(11) 旧精神障害者通所授産施設

フェア・ワークス下野

- ・設置主体...社会福祉法人「鐘和」
- ・所在地...西大鐘町 1520
- ・開所年月日...平成 13 年 4 月 1 日
- ・定員...20 人

(1 2) 旧精神障害者福祉ホーム B 型
モンレーヴ

- ・設置主体...医療法人「居仁会」
- ・開所年月日...平成 12 年 4 月 1 日
- ・所在地...大字日永 5039
- ・定員...20 人

2 . その他の施設

(1) 相談支援事業所

相談支援センターソシオ

- ・設置主体...医療法人「居仁会」
- ・設置年月日...平成 19 年 4 月 1 日
- ・所在地...日永 5039

H A N A

- ・設置主体...社会福祉法人「四季の里」
- ・設置年月日...平成 19 年 4 月 1 日
- ・所在地...川島町 1026-1

障害者自立生活支援センターかがやき

- ・設置主体...社会福祉法人「四日市市社会福祉協議会」
- ・設置年月日...平成 16 年 4 月 1 日
- ・所在地...諏訪町 2-2

聖母の家「陽だまり」

- ・設置主体...社会福祉法人「聖母の家」
- ・設置年月日...平成 19 年 4 月 1 日
- ・所在地...波木町 398-1

(2) 障害者就業・生活支援センター

(ア)

四日市市障害者就業生活支援センター

- ・設置主体...社会福祉法人「四日市市社会福祉協議会」
- ・届出年月日...平成 14 年 10 月 1 日
- ・所在地...諏訪町 2-2

(3) 知的障害者生活ホーム

富田ハウス

- ・設置主体...四日市市
- ・開所年月日...平成 8 年 1 月 1 日
- ・所在地...富田二丁目 10-1
- ・定員...5 人

(4) 障害者小規模作業所

施設名	設置主体	所在地	開所年月日
みはま作業所	みはま作業所運営委員会	野田二丁目 2-42	昭 55. 4. 1
尾上授産所	NPO 法人 四日市市知的障害者育成会	尾上町 3-12	昭 59. 4. 1
生活倶楽部きりん	生活倶楽部きりん運営委員会	波木町 1982-32 (西南総合福祉センター内)	昭 63.12. 1
オンリーワン	NPO 法人 障害者支援グループピラミッド	富州原町 27-3	平元. 3. 1
みどりの家日永	みどりの家日永運営委員会	日永四丁目 2-41	平 13. 4. 1
日永福祉作業所	日永福祉作業所運営委員会	日永東三丁目 6-5	平 15.11. 1
メダカ出版所	NPO 法人 フリースペースめだかの学校	諏訪栄町 1 4	平 16. 4. 1
来夢	来夢運営委員会	大井手二丁目 3-17	平 18. 4. 1
わかば共同作業所	わかば作業所運営委員会	大字西阿倉川 1671-2	昭 63. 4. 1
ゆったりクラブ	社会福祉法人 四季の里	栄町 8 - 9	平 18. 4. 1

(5) 四日市市障害者福祉センター

- ・設置主体...四日市市
- ・開所年月日...平成2年8月1日
- ・建築面積...延 1,476.30 m²
- ・所在地...諏訪町 2-2
- ・敷地面積...2,120.00 m²
- ・構造...鉄筋コンクリート造8階建の一部

(6) 四日市市障害者体育センター

- ・設置主体...四日市市
- ・開所年月日...平成15年4月1日
- ・建築面積...延 975.52 m²(体育館 725.76 m²)
- ・施設... バスケットボールコート1面、バレーボールコート1面(練習2面)、バトミントンコート3面、卓球台、低鉄棒、マット、アーチェリー、テニスコート1面利用状況
- ・所在地...西日野町 4070-1
- ・敷地面積...2,804.00 m²
- ・構造...鉄筋コンクリート及び鉄骨平屋建

年度	開館日数	利用日数	障害関係		一般		合計	
			回数	人数	回数	人数	回数	人数
平成18年	252日	185日	155回	918人	77回	1,283人	232回	2,201人

(7) 視覚障害者福祉センター

- ・設置主体...社会福祉法人「四日市市社会福祉協議会」
- ・所在地...幸町 3-5
- ・開所年月日...昭和54年10月1日
- ・建築面積...延 317.70 m²
- ・敷地面積...419.03 m²
- ・構造...鉄骨2階建鉄筋コンクリート造2階建

四日市市社会福祉協議会

1. 社会福祉協議会の性格と近年の動向

社会福祉協議会の運営の原則は、地域住民、社会福祉関係者などの参加、協力を得て活動するのを大きな特徴とし、民間組織としての自主性と広く住民や社会福祉関係者に支えられた公共性という二つの側面をあわせもった組織である。

近年の急速な少子高齢化の進展などにより、社会経済全般にわたるさまざまな改革が求められている。

また家族構成や生活様式など、私たちの暮らしも大きく変化してきており、地域の相互扶助機能は弱体化し、社会的なつながりも希薄化してきている。これに伴い、高齢者の介護や介護予防、子育て支援や子どもの虐待防止、障害者の自立と社会参加など、今日では社会福祉は誰にとっても必要で身近なものとなっている。

このような状況のもと、社会福祉の分野では、改正介護保険法や障害者自立支援法の施行など諸改革が進められている。これらの福祉改革では、個人の尊厳、自立、人権の尊重という視点のもとに、誰もが住み慣れたまちで安心して自立した生活ができるよう日常生活を総合的に支援していく地域福祉の推進が目的とされている。このように、社会福祉協議会が果たすべき役割はより重要となってきた。

2. 沿革

昭和 32 年 3 月 四日市市社会福祉協議会を創設する。

昭和 41 年 7 月 社会福祉法人の認可を受け、定款を施行する。

平成 2 年 8 月 四日市市総合会館内に四日市市福祉センターが開設され同所に事務所を移転する。

平成 17 年 2 月 四日市市と楠町の合併に伴い楠町社会福祉協議会と編入合併する。

3. 組織

行政及び市民団体、福祉団体、福祉施設等の公私代表者によって組織された執行機関としての理事会をはじめ、議決機関としての評議員会、監事及び事務局によって構成されている。

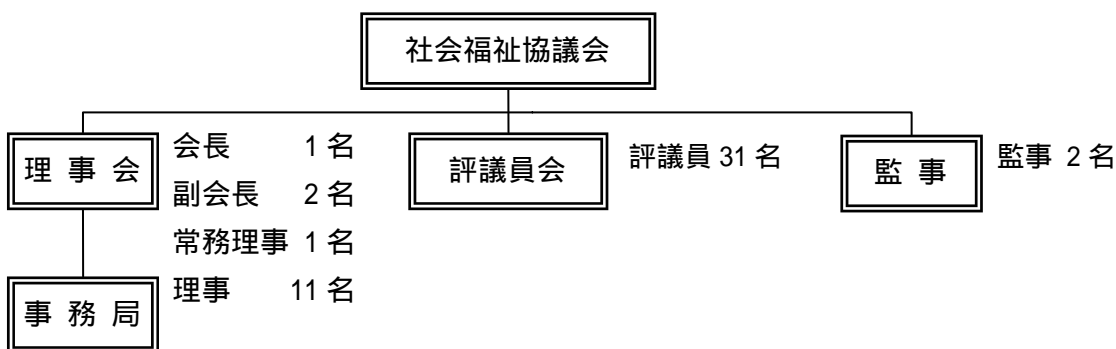

4. 四日市市社会福祉協議会の活動状況

「第3次地域福祉活動計画」に沿って、地区社会福祉協議会や民生児童委員活動等に対する支援及び地域での福祉活動の振興や組織化のための「ふれあいのまちづくり事業」やボランティアの発掘・育成・組織化及び福祉教育に対する支援などのための「福祉ボランティアのまちづくり事業」を機軸に、市民の福祉意識の高揚をめざし「市民啓発事業」等に取り組んでいく。

在宅福祉事業の推進については、介護保険事業として、訪問介護事業・居宅介護支援事業・通所介護事業(以上は、介護予防事業含む)及び介護保険認定調査業務(市受託)を展開していくとともに、障害者のホームヘルプサービス、並びに高齢者の生活支援ホームヘルプサービスを実施していく。

また、三重県から障害者就業・生活支援センター、三重県社会福祉協議会から三泗地域権利擁護センターを受託しており、それぞれ運営を通して機能を強化していく。その他市から受託事業、補助事業である障害者や高齢者等の施設管理運営についても、その適切な管理運営により利用者へのサービスの向上に努めていく。

また、指定管理者施設については、より一層、利用者本位のきめ細かなサービスの提供に努めていくとともに、各施設が持つ機能やノウハウを地域に提供していくことで、社協らしさを発揮していく。

5. 主な事業（平成 19 年度事業）

(1) 市民啓発事業

社協だより「かけはし」の発行	社会福祉大会の開催
市民福祉講演会の開催	

(2) 福祉ボランティアのまちづくり事業

情報収集と提供	養成研修事業
活動支援	基盤整備

(3) ふれあいのまちづくり事業

地区社会福祉協議会支援	地域福祉活動支援
福祉総合相談事業	

(4) 福祉事業

介護保険関連事業	在宅福祉事業
福祉施設管理運営事業	

(5) その他の事業

福祉サービス相談窓口の設置	団体活動支援等事業
資金貸付事業	財源確保

・保健センター

・施設の概要

設置の目標	市民の健康の保持および増進をはかるため、健康教育、健康相談、健康診査、機能訓練、予防接種等の保健サービスを総合的に行い、また地区の実情に応じた保健活動を行うための拠点とすることを目的とする。
所在地	四日市市諏訪町2番2号
面積とおもな施設	面積 3,091.0 m ² (4階 1,355.7 m ² 5階 1356.7 m ²) 4階 事務室、栄養指導室、健康教育室、健康相談室、機能回復訓練室 5階 歯科健診相談室、身体測定室、診察室、保健指導室、心理相談室、乳幼児指導室、集団指導室、個別相談室

保健センター楠分室

・施設の概要

所在地	四日市市楠町北五味塚 1450 - 1
面積とおもな施設	面積 2,772.37 m ² (楠町保健福祉センター鉄筋コンクリート造2階建) 楠分室は2階部分 事務室、栄養指導室、健康教育室、健康相談室、療育室、母子指導室、検診室等

・業務内容

事業名	内容
予防接種	三種混合(ジフテリア、百日せき、破傷風)、二種混合(ジフテリア、破傷風)、ポリオ、麻しん、風しん、インフルエンザ(高齢者)
結核予防	B C G、胸部検診
母子保健	1歳6か月児健康診査、3歳児健康診査、育児相談、育児学級「パパママ教室」「ぴよぴよクラブ」、「わんぱくクラブ」、親子ふれあい教室「コアラ」、乳幼児食教室、妊婦一般健康診査、乳児一般健康診査、妊産婦・乳幼児訪問指導、幼児歯みがき教室、妊婦歯科教室、訪園歯みがき教室、母子健康手帳交付と妊婦相談、事故予防教室
成人保健	基本健康診査、胃がん検診、子宮がん検診、乳がん検診、胸部検診(結核・肺がん)、大腸がん検診、健康教育(健康増進講座・生活習慣病予防講座)、介護予防(元気なうちにリハビリ教室・生活リハビリお達者教室)、健康相談、訪問指導、機能訓練、食生活改善推進事業、健康手帳交付
救急医療	四日市市応急診療所の運営、四日市市歯科医療センターの運営、病院群輪番制の確保、救急医療情報システム
健康増進	健康づくりの推進等、四日市健康フェスティバル
その他	障害者歯科診療、献血の推進

福祉センター

・施設概要

設置の目標	障害のある方や母子、寡婦家庭の皆さんが、地域のなかで助け合いながら「市民参加の福祉のまちづくり」を目指し、自立を促進するための拠点とすることを目的とする。		
所在地	四日市市諏訪町2番2号		
面積とおもな施設	面積 2,648.5 m ²	障害者福祉センター 1,476.3 m ²	母子福祉センター 507.9 m ²
		家庭児童相談室 125.7 m ²	おもちゃ図書館 53.9 m ²
		社会福祉協議会 178.3 m ²	在宅サービス室 103.2 m ²
		その他 203.2 m ²	

・業務内容

事業名	内容
障害者福祉センター	<p>1.社会適応訓練室・軽作業室・言語訓練室・療育訓練室他 身体障害者に対して、各種の相談に応じ、機能訓練事業や創作的活動等の身体障害者サービス事業を実施し、障害者の自立と社会参加を促進する。</p> <p>2.障害者団体事務室 障害者団体活動の拠点として、相談や連絡調整、団体事務等に供し、障害者団体の活性化を図る。</p>
四日市市障害者自立生活支援センターかがやき	地域に居住する障害者、家族に対して社会資源を活用するための情報提供、社会生活を高めるためのアドバイス、日常生活上での困りごとに対する相談支援を行う。
四日市障害者就業・生活支援センターブラウ	地域の障害者が自立した職業生活を実現していくために、雇用・保健・福祉・教育等の関係機関のネットワークを活かしながら、就業・生活相談や職場定着・同行などの支援を行う。
母子福祉センター	<p>1.技能習得室・相談室 母子家庭及び寡婦の皆さんに対し、貸付申請受付及び各種相談に応じるとともに技能習得講座を実施して、生活の安定と自立促進を図る。また、趣味を通じての生きがいや、ふれあいづくりを目的としてサークルを開催。</p>
おもちゃ図書館	障害のある子もいない子も、おもちゃを通して、仲良く遊び交流する場づくりと、親子の相互理解を深める支援を行う。
四日市市中地域包括支援センター	各在宅介護支援センターと連携を図りながら、地域の高齢者の心身の健康維持、保健・福祉の向上、生活の安定のために必要な援助、支援を継続的、包括的に行うとともに、介護予防事業を行う。
四日市市中央在宅介護支援センター	要介護高齢者若しくは要介護となるおそれのある高齢者、またはその家族等の介護に関するニーズに対し、専門の相談員が相談に応じ、情報の提供や介護保険福祉サービスへつなげるなどの支援を行う。
三四地域権利擁護センター	認知症高齢者、知的障害者、精神障害者等、判断能力が不十分な方を対象に福祉サービスの利用を支援するとともに、必要に応じ日常的な金銭管理、書類等の預かりサービスを行う。